

[www.g-able.com](http://www.g-able.com)

**g-able**  
Possible. Simple.

**ANNUAL REPORT**

**2022**





## สารบัญ

เป้าหมาย วิสัยทัศน์ และพันธกิจ	003
สารจากประธานกรรมการ	005
สารจากประธานเจ้าหน้าที่บริหาร	007
คณะกรรมการบริษัท	009
รายงานการถือครองหลักทรัพย์ของบริษัทฯ	
คำตอบแทนกรรมการ	
โครงสร้างการถือหุ้นของกลุ่มบริษัท	013
ข้อมูลบริษัทและบริษัทย่อย	015
ลักษณะการประกอบธุรกิจ	019
ภาวะอุตสาหกรรม และภาวะการแข่งขัน	039
รายการระหว่างกัน	044
ข้อมูลสำคัญทางการเงิน	056
คำอธิบายและการวิเคราะห์ผลการดำเนินงานและฐานะทางการเงิน	058
งบการเงิน	067



# เป้าหมาย วิสัยทัศน์และพันธกิจ

**g<sup>▲</sup>able**  
Possible. Simple.



**GOAL**  
**เป้าหมาย**

**No. 1 Digital Technology  
Company in Thailand**  
การเป็นบริษัทเทคโนโลยีดิจิทัล  
อันดับ 1 ในประเทศไทย

**VISION**  
**วิสัยทัศน์**



**Enabling business  
in the digital world**  
การขับเคลื่อนธุรกิจในโลกดิจิทัล



**MISSION**  
**พันธกิจ**

**Be the trusted  
technology partner  
for enterprise**  
พร้อมเป็นพันธมิตรทางเทคโนโลยี  
ที่เชื่อมั่นและวางใจให้กับทุกองค์กร

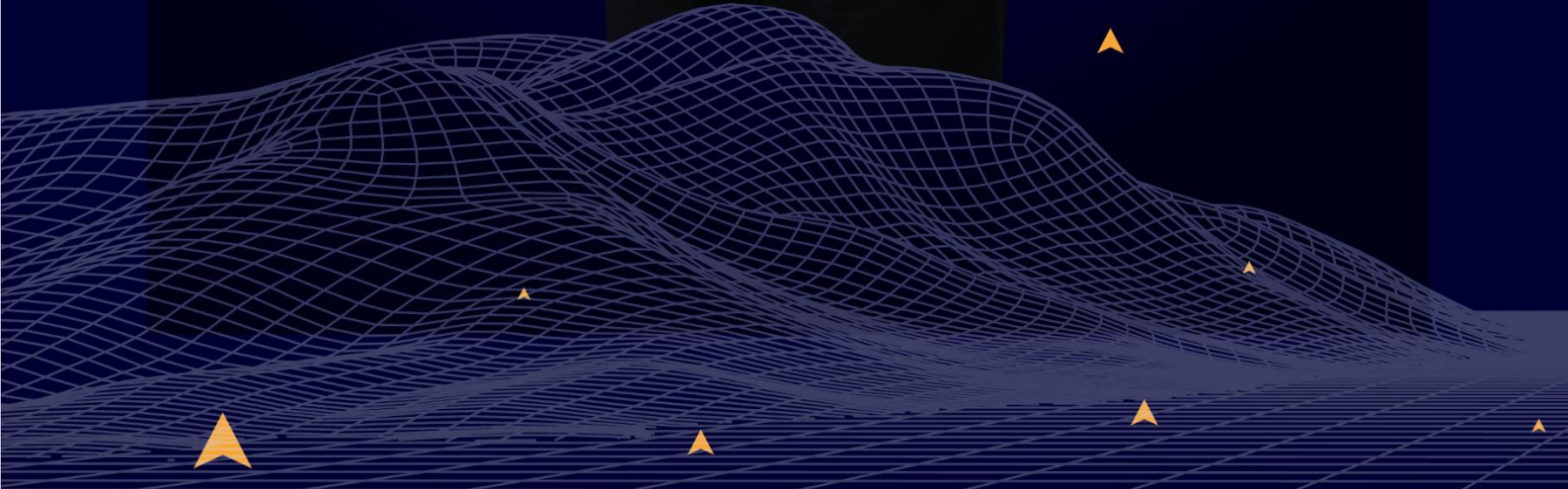

## สารจากประธานกรรมการ

ปี 2565 เป็นปีที่มีความสำคัญเป็นอย่างยิ่งสำหรับกลุ่มบริษัทจีเอเบิล ซึ่งได้เตรียมความพร้อมเพื่อเข้าจดทะเบียนในตลาดหลักทรัพย์แห่งประเทศไทย โดยในเดือนธันวาคม 2565 ที่ผ่านมา บริษัท จีเอเบิล จำกัด (มหาชน) ประสบความสำเร็จในการยื่นแบบแสดงรายการข้อมูลการเสนอขายหลักทรัพย์และร่างหนังสือชี้ชวน เพื่อเสนอขายหุ้นสามัญแก่ประชาชนเป็นครั้งแรก

ภาพรวมทางเศรษฐกิจของประเทศไทยในปี 2565 สำนักงานสภาพัฒนาการเศรษฐกิจและสังคมแห่งชาติ (สศช.) ได้คาดการณ์ว่าจะมีการขยายตัวร้อยละ 3.5 - 4.5 โดยมีปัจจัยสนับสนุนหลายส่วน อาทิ การฟื้นตัวของอุปสงค์ภายในประเทศ อันเนื่องมาจากการผ่อนคลายมาตรการควบคุมการแพร่ระบาดของโรคโควิด-19 การขยายตัวของฐานรายได้ในครัวเรือนและในภาคธุรกิจ เนื่องจากการฟื้นตัวของภาคส่งออกและการผลิตในภาคอุตสาหกรรม มีแนวโน้มที่ดีขึ้นของตลาดแรงงานที่เคยอยู่ในระดับต่ำสุดในปี 2563 การลงทุนในภาคเอกชนที่เพิ่มขึ้นอย่างต่อเนื่อง ตลอดจนแรงขับเคลื่อนในการลงทุนของภาครัฐ

การ์ทเนอร์ ได้ระบุว่ามูลค่าการใช้จ่ายในตลาดไอทีของประเทศไทยในปี 2565 จะมีอัตราการเติบโตร้อยละ 9.22 คิดเป็นมูลค่า 327.09 พันล้านบาท กลุ่มธุรกิจที่มีมูลค่าการใช้จ่ายเติบโตสูงที่สุดในปี 2565 คือซอฟต์แวร์ระดับองค์กรโดยเพิ่มขึ้นถึงร้อยละ 15.48 เมื่อเทียบกับปีก่อน ทั้งนี้ การพัฒนาเทคโนโลยีดิจิทัลคือกลยุทธ์ทางธุรกิจที่มีความสำคัญเป็นอันดับต้น ๆ ของทุกองค์กร อีกทั้งความปลอดภัยทางไซเบอร์ยังคงเป็นสิ่งที่องค์กรต่างๆ ให้ความสำคัญและมุ่งเน้นการลงทุนในโครงสร้างพื้นฐานและอุปกรณ์เทคโนโลยี เพื่อให้มีความสอดคล้องกับนโยบายการทำงานในรูปแบบไฮบริดของพนักงานภายในองค์กร ที่มีความซับซ้อนเพิ่มมากยิ่งขึ้นในอนาคต

ตลอดระยะเวลาการดำเนินธุรกิจของบริษัทฯ มายาวนานกว่า 33 ปี แสดงให้เห็นถึงความพร้อม ประสบการณ์ในการให้บริการ องค์กรความรู้และความเชี่ยวชาญของบุคลากรในด้านนวัตกรรมและเทคโนโลยีดิจิทัลชั้นสูง เพื่อตอบโจทย์ความต้องการด้านเทคโนโลยีและดิจิทัลเป็นอย่างดี ซึ่งบริษัทฯ ได้รับความไว้วางใจในการให้บริการแก่ลูกค้าซึ่งเป็นองค์กรชั้นนำในหลากหลายอุตสาหกรรม อาทิ ธุรกิจการเงิน ธุรกิจโทรคมนาคม ธุรกิจการผลิตและบริการ เป็นต้น ทำให้บริษัทฯ เข้าใจปัญหาและความต้องการของลูกค้าทั้งในด้านของธุรกิจ ข้อจำกัดของระบบและผู้ใช้งาน ดังนั้น บริษัทฯ สามารถออกแบบโซลูชันที่ตอบโจทย์ความต้องการของลูกค้าได้อย่างแท้จริง

นอกจากนี้ บริษัทฯ ยังได้เล็งเห็นความสำคัญในการรักษาความสัมพันธ์ที่ดีและสร้างเครือข่ายพันธมิตรทางธุรกิจที่มีความแข็งแกร่งทั้งลูกค้าและคู่ค้าเพื่อส่งเสริมศักยภาพซึ่งกันและกัน โดยการเข้าร่วมเป็นพันธมิตรกับเจ้าของเทคโนโลยีชั้นนำระดับโลกซึ่งเป็นที่ยอมรับในระดับสากล ทำให้บริษัทฯ สามารถพัฒนาโซลูชันระบบเทคโนโลยีสารสนเทศและดิจิทัลที่สามารถตอบโจทย์ความต้องการและแก้ไขปัญหาได้ตรงจุด และช่วยให้ลูกค้าประยุกต์ใช้เพื่อการขับเคลื่อนธุรกิจได้อย่างรวดเร็วและยั่งยืน

ในนามของ บริษัท จีเอเบิล จำกัด (มหาชน) ดิฉันขอขอบคุณผู้ถือหุ้น ลูกค้า สถาบันการเงิน สื่อมวลชน คู่ค้าและพันธมิตรทางธุรกิจทุกท่านที่ได้ให้การสนับสนุน เป็นอย่างดีมาโดยตลอด และขอขอบคุณคณะกรรมการ ผู้บริหาร และพนักงานที่ได้ทุ่มเททั้งแรงกายและแรงใจในการทำงาน พร้อมเดินหน้าให้การสนับสนุนแก่ลูกค้าในการมุ่งสู่ยุคเทคโนโลยีดิจิทัล (Digital Transformation) เพื่อเตรียมความพร้อมต่อการเปลี่ยนแปลงที่จะเกิดขึ้นในอนาคตและประสบความสำเร็จได้ตามเป้าหมาย

สุภาวดี พันธุ์วนิช  
ประธานกรรมการ

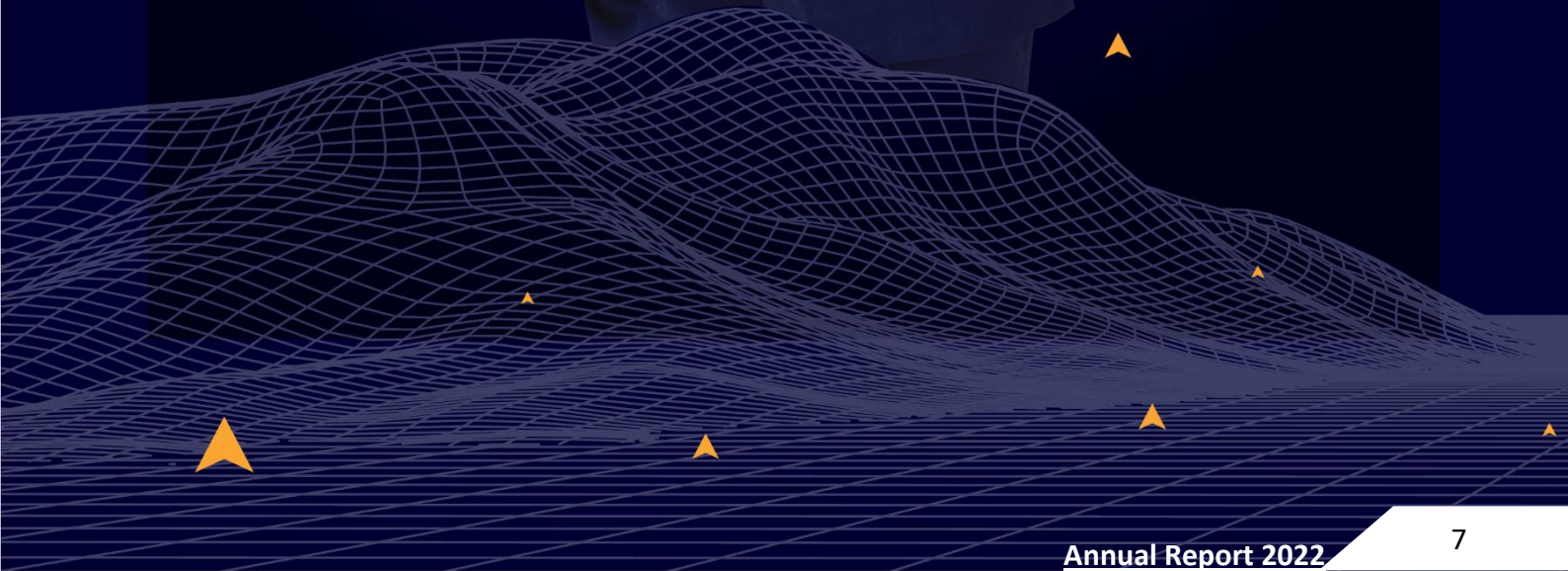

## สารจากประธานเจ้าหน้าที่บริหาร

ทุกวันนี้ เราอยู่ในโลกยุคดิจิทัลซึ่งเทคโนโลยีเป็นตัวช่วยสำคัญ ที่ทำให้ทุกคนมีคุณภาพชีวิตที่ดีขึ้น และช่วยให้ธุรกิจสร้างความได้เปรียบในการแข่งขัน เทคโนโลยีเปรียบเสมือนตัว Enabler ที่ช่วยสร้างคุณค่า และ G-Able ในฐานะ Tech Enabler จะช่วยให้การนำเอาเทคโนโลยีมาใช้เป็นเรื่องที่ไปได้ และง่ายสำหรับทุกคน

ด้วยแนวคิดของ Possible Simple และการมุ่งมั่นที่จะเป็นผู้นำอันดับ 1 ของบริษัทเทคโนโลยีในประเทศไทย โดยทุกวันนี้ G-Able เป็นผู้นำในวงการไอทีของไทยมานาน และตลอดระยะเวลาที่ผ่านมา บริษัทฯ ได้ทำงานร่วมกับพันธมิตรชั้นนำระดับโลกมากกว่า 100 ราย มีลูกค้ามากกว่า 1,000 ราย ที่ให้ความไว้วางใจจากหลายอุตสาหกรรม รวมถึงบริษัทขนาดใหญ่ที่อยู่ในตลาดหลักทรัพย์แห่งประเทศไทย และบริษัทฯ มีผู้เชี่ยวชาญด้านไอทีมากกว่า 1,000 คน ร่วมกันทำโครงการ Digital Transformation ให้กับลูกค้า โดยมี Track Record มากกว่า 30,000 โครงการ และบริษัทฯ จะช่วย Enabler ธุรกิจต่างๆ ให้เข้าสู่ยุคดิจิทัลอย่างสมบูรณ์แบบ ในปี 2565 นี้ บริษัทฯ มีรายได้จาก Recurring Income ถึงร้อยละ 51 โดยมุ่งมั่นที่จะเพิ่มสัดส่วนของรายได้ดังกล่าวอย่างต่อเนื่อง ซึ่งเป็นไปตามแผนกลยุทธ์ อีกทั้งยอด Backlog ณ สิ้นปี 2565 ที่ผ่านมา อยู่ในระดับที่แข็งแกร่ง จำนวน 4,051 ล้านบาท

ในปี 2565 บริษัทฯ มีรายได้จากการขายและบริการจำนวน 4,731 ล้านบาท อัตรากำไรขั้นต้นเพิ่มขึ้นจากร้อยละ 19.0 ในปี 2564 เป็นร้อยละ 21.2 และมีกำไรสุทธิ 268 ล้านบาท เพิ่มขึ้นร้อยละ 9.4 จากปีที่ผ่านมา ซึ่งเป็นไปตามแผนธุรกิจของบริษัทฯ ที่มุ่งเน้นโซลูชันที่มีอัตรากำไรขั้นต้นที่สูงขึ้น โดยกลุ่มซอฟต์แวร์แพลตฟอร์ม ถือเป็น Growth Engine ที่บริษัทฯ เป็นเจ้าของ ไม่ว่าจะเป็นแพลตฟอร์มด้านการบริหารจัดการข้อมูล Big Data ของ Blendata แพลตฟอร์มด้านการตลาดดิจิทัลของ InsightEra และแพลตฟอร์มด้านการบริหารพื้นที่เช่าของ Mmerge ที่มีความต้องการและมีอัตราการเติบโตสูง บริษัทฯ มีอัตราผลตอบแทนต่อส่วนของผู้ถือหุ้น (Return on Equity) ที่ระดับร้อยละ 18.8 ในปี 2565 เพิ่มขึ้นจากปี 2564 ที่ระดับร้อยละ 13.3 และมีสัดส่วนหนี้สิน (IDE Ratio) ที่ระดับร้อยละ 0.6 เท่า ซึ่งอยู่ในระดับต่ำ

ในการนี้ผมขอขอบคุณลูกค้า คู่ค้า พันธมิตร ผู้ถือหุ้น พนักงาน และผู้มีส่วนเกี่ยวข้องทุกฝ่าย ที่สนับสนุน และทำให้บริษัทฯ เป็นผู้นำด้าน "Tech Enabler" ซึ่งช่วยยกระดับธุรกิจมุ่งสู่ยุคดิจิทัลในทุกมิติอย่างครบวงจร และตอบสนองความต้องการของลูกค้าซึ่งเป็นองค์กรธุรกิจให้ก้าวสู่การเป็นบริษัทเทคโนโลยีชั้นนำของประเทศไทยต่อไป

ดร. ชัยยุทธ ชุมพะชา  
ประธานเจ้าหน้าที่บริหาร





# คณะกรรมการ บริษัท

# คณะกรรมการบริษัท



นางสุภาวดี พันธุมนิช  
ประธานกรรมการ



นายนาจด ลี้เจริญ  
รองประธานกรรมการ



นายวรงค์ นันทาทวีวัฒน์  
กรรมการอิสระ



นายทิมพล ตติยทวิ  
กรรมการอิสระ



นายวิบูลย์ ทองสิทธิ์สมบัติ  
กรรมการอิสระ



นาย ลิม ชิน อู  
กรรมการ



นายประภัสสร เอื้อวัฒนสกุล  
กรรมการ



นางสาวปรมา ชับชื่อ  
กรรมการ



ดร.ชัยยุทธ ชุณหะชา  
กรรมการ

รายงานการถือครองหลักทรัพย์ของบริษัทฯ

รายชื่อกรรมการ	ณ. วันที่ 31 ธันวาคม 2564	ณ. วันที่ 31 ธันวาคม 2565	เพิ่ม (ลด)
	จำนวนหุ้น	จำนวนหุ้น	จำนวนหุ้น
1. นางสาววดี พันธุ์วนิช	19,414,760	27,180,664	7,765,904
2. นายนาถ ลิวเจริญ	46,150,920	64,611,288	18,460,368
3. นายวรพงศ์ นันทากวีวัฒน์	-	-	-
4. นายกัมพล ตติยกิจ	-	-	-
5. นายวิบูลย์ ดวงสิทธิสมบัติ	-	-	-
6. นาย ลิม ชิน ฮู	9,375,000	13,125,000	3,750,000
7. นายประภัสสร เอื้อวัฒนสกุล	24,963,140	34,948,396	9,985,256
8. นางสาวปรมา ชันชื้อ	37,611,100	52,655,540	15,044,440
9. ดร.ชัยยุทธ ชูณหะชา	-	-	-

คำตอบแทนกรรมการ

1. คำตอบแทนที่เป็นตัวเงิน

ที่ประชุมสามัญผู้ถือหุ้นของบริษัทประจำปี 2565 เมื่อวันที่ 31 มีนาคม 2565 ได้มีมติอนุมัติการกำหนดคำตอบแทนกรรมการบริษัทและคำตอบแทนกรรมการในคณะกรรมการชุดย่อยต่างๆ ของบริษัทฯ เป็นจำนวนเงินไม่เกิน 3.50 ล้านบาท โดยมีรายละเอียดการจ่ายคำตอบแทนกรรมการดังนี้

คณะกรรมการ/คณะกรรมการชุดย่อย	เบี้ยประชุม (บาท/คน/ครั้ง)	
	ประธาน	กรรมการ
คณะกรรมการบริษัท	30,000	15,000*
คณะกรรมการตรวจสอบ	30,000	15,000
คณะกรรมการบริหาร	30,000	-
คณะกรรมการสรรหาและพิจารณาคำตอบแทน **	30,000	15,000*
คณะกรรมการบริหารความเสี่ยง	30,000	15,000*
คณะกรรมการพัฒนาด้านความยั่งยืนและกำกับดูแลกิจการ **	30,000	15,000*

หมายเหตุ \* จ่ายเบี้ยประชุมให้เฉพาะกรรมการที่เป็นกรรมการอิสระหรือกรรมการที่ไม่ได้ดำรงตำแหน่งเป็นผู้บริหารของ บริษัทเท่านั้น

\*\* บริษัทจะจ่ายคำตอบแทนกรรมการในกรณีที่คณะกรรมการบริษัทมีการแต่งตั้งคณะกรรมการชุดย่อยของคณะดังกล่าว ซึ่งในปี 2565 บริษัทฯ ยังไม่ได้มีการแต่งตั้งคณะกรรมการสรรหาและพิจารณาคำตอบแทน และคณะกรรมการพัฒนาด้านความยั่งยืนและกำกับดูแลกิจการ

ทั้งนี้ รายละเอียดการจ่ายค่าตอบแทนที่เป็นตัวเงินให้แก่กรรมการ มีดังนี้

รายชื่อ	ค่าตอบแทนกรรมการ (บาท) ตั้งแต่วันที่ 1 มกราคม – 31 ธันวาคม 2565				
	คณะกรรมการ บริษัท	คณะกรรมการ ตรวจสอบ	คณะกรรมการ บริหาร	คณะกรรมการ บริหารความ เสี่ยง	รวม
	ค่าเบี้ยประชุม	ค่าเบี้ยประชุม	ค่าเบี้ยประชุม	ค่าเบี้ยประชุม	
1. นางสาววดี พันธุมวนิช	210,000	-	-	-	210,000
2. นายนาถ ลีวีเจริญ	135,000	-	390,000	60,000	585,000
3. นายประภัสสร เชื้อวัฒนสกุล	60,000	-	-	-	60,000
4. นางสาวปรมา ชันชื้อ	135,000	-	-	-	135,000
5. นายลิม ชิน ฮู	120,000	-	-	-	120,000
6. ดร. ชัยยุทธ ชุนหะชา	-	-	-	-	-
7. นายวรงค์ นันทากวีวัฒน์	135,000	120,000	-	-	255,000
8. นายกัมพล ตติยกวี	135,000	75,000	-	-	210,000
9. นายวิบูลย์ ดวงสิทธิ์สมบัติ	135,000	75,000	-	-	210,000

## 2. ค่าตอบแทนอื่น

- ไม่มี -



# โครงสร้างการถือหุ้น ของกลุ่มบริษัท



## โครงสร้างการถือหุ้นของกลุ่มบริษัท



100%	<b>บริษัท เฟิร์ส ลอจิก จำกัด (“FLG”)</b> <ul style="list-style-type: none"> <li>ตัวแทนจำหน่ายผลิตภัณฑ์ระบบเทคโนโลยีสารสนเทศจาก Oracle Corporation และ Veritas Technologies LLC ซึ่งเป็นเจ้าของผลิตภัณฑ์ที่มีชื่อเสียงระดับโลก</li> </ul>
100%	<b>บริษัท เอ็มแวร์จ จำกัด (“MVG”)</b> <ul style="list-style-type: none"> <li>ผู้พัฒนาแพลตฟอร์มสำหรับบริหารจัดการพื้นที่เช่าและโซลูชันบริหารระบบงานบน Microsoft Power platform</li> </ul>
100%	<b>บริษัท เดอะ คอมมูนิเคชั่น โซลูชัน จำกัด (“TCS”)</b> <ul style="list-style-type: none"> <li>ผู้ให้บริการโซลูชันระบบเทคโนโลยีสารสนเทศและดิจิทัลโดยปัจจุบัน TCS ให้บริการเฉพาะกลุ่มกับลูกค้าที่ TCS มีการขึ้นทะเบียนเป็นผู้ขายไว้เท่านั้น นอกจากนี้ยังรองรับการเติบโตทางด้าน IOT และ 5G ในอนาคต</li> </ul>
73%	<b>บริษัท อินไซต์เอรา จำกัด (“INSE”)</b> <ul style="list-style-type: none"> <li>ผู้ให้บริการเทคโนโลยีเพื่อการตลาดดิจิทัล (Marketing Technology) แบบครบวงจร</li> </ul>
95%	<b>บริษัท เบลนเดต้า จำกัด (“BLD”)</b> <ul style="list-style-type: none"> <li>ผู้พัฒนาแพลตฟอร์มสำหรับจัดการข้อมูล Big Data</li> </ul>
100%	<b>บริษัท ไชเบอร์จินิกส์ จำกัด (“CGN”)</b> <ul style="list-style-type: none"> <li>ผู้ให้บริการด้านระบบความปลอดภัยทางไซเบอร์</li> </ul>



# ข้อมูลบริษัทและ บริษัทย่อย



### ข้อมูลบริษัท จีเอเบิล จำกัด (มหาชน)

ณ. วันที่ 31 ธันวาคม 2565

ชื่อบริษัท	บริษัท จีเอเบิล จำกัด (มหาชน)
ประเภทธุรกิจ	ผู้ให้บริการโซลูชันระบบเทคโนโลยีสารสนเทศและดิจิทัล
ทะเบียนเลขที่	0107565000549
ทุนจดทะเบียน	707,500,000 บาท
จำนวนหุ้นจดทะเบียน (หุ้นสามัญ)	707,500,000 หุ้น
ทุนชำระแล้ว (หุ้นสามัญ)	525,000,000 บาท
จำนวนหุ้นชำระแล้ว	525,000,000 หุ้น
ที่ตั้งสำนักงานใหญ่	เลขที่ 127/30 อาคารปัญญาธานี ชั้น 25 ถนนนนทรี แขวงช่องนนทรี เขตยานนาวา กรุงเทพมหานคร 10120
โทรศัพท์	0-2781-9000
โทรสาร	0-2681-0425
เว็บไซต์	www.g-able.com

### ข้อมูลบริษัทย่อย

ณ. วันที่ 31 ธันวาคม 2565

#### 1. บริษัท เฟิร์ส ลอจิก จำกัด

ประเภทธุรกิจ	ตัวแทนจำหน่ายผลิตภัณฑ์ระบบเทคโนโลยีสารสนเทศ
ทะเบียนเลขที่	0105546152591
ทุนจดทะเบียน	20,000,000 บาท
จำนวนหุ้นจดทะเบียน (หุ้นสามัญ)	2,000,000 หุ้น
ทุนชำระแล้ว (หุ้นสามัญ)	20,000,000 บาท
จำนวนหุ้นชำระแล้ว	2,000,000 หุ้น
จำนวนหุ้นที่บริษัทฯ ถือ	1,999,993 หุ้น คิดเป็นร้อยละ 100
ที่ตั้งสำนักงานใหญ่	เลขที่ 127/22 อาคารปัญญาธานี ถนนนนทรี แขวงช่องนนทรี เขตยานนาวา กรุงเทพมหานคร 10120
โทรศัพท์	0-2781-9104





## 2. บริษัท เดอะ คอมมูนิเคชั่น โซลูชั่น จำกัด

ประเภทธุรกิจ	ผู้ให้บริการโซลูชันด้านเทคโนโลยีและดิจิทัล
ทะเบียนเลขที่	0105534078781
ทุนจดทะเบียน	22,570,770 บาท
จำนวนหุ้นจดทะเบียน (หุ้นสามัญ)	2,257,077 หุ้น
ทุนชำระแล้ว (หุ้นสามัญ)	22,570,770 บาท
จำนวนหุ้นชำระแล้ว	2,257,077 หุ้น
จำนวนหุ้นที่บริษัทฯ ถือ	2,257,071 หุ้น คิดเป็นร้อยละ 100
ที่ตั้งสำนักงานใหญ่	เลขที่ 127/20 อาคารปัญญาธานี ถนนนนทบุรี แขวงช่องนนทรี เขตยานนาวา กรุงเทพมหานคร 10120
โทรศัพท์	0-2781-9200

## 3. บริษัท เอ็มเวิร์จ จำกัด

ประเภทธุรกิจ	ผู้พัฒนาแพลตฟอร์มสำหรับบริหารจัดการพื้นที่เช่าและโซลูชันบริหารระบบงานบน Microsoft Power Platform
ทะเบียนเลขที่	0105537036044
ทุนจดทะเบียน	50,000,000 บาท
จำนวนหุ้นจดทะเบียน (หุ้นสามัญ)	5,000,000 หุ้น
ทุนชำระแล้ว (หุ้นสามัญ)	50,000,000 บาท
จำนวนหุ้นชำระแล้ว	5,000,000 หุ้น
จำนวนหุ้นที่บริษัทฯ ถือ	4,999,994 หุ้น คิดเป็นร้อยละ 100
ที่ตั้งสำนักงานใหญ่	เลขที่ 127/22 อาคารปัญญาธานี ถนนนนทบุรี แขวงช่องนนทรี เขตยานนาวา กรุงเทพมหานคร 10120
โทรศัพท์	0-2781-9103

## 4. บริษัท ไฮเบอร์จินิกส์ จำกัด

ประเภทธุรกิจ	ธุรกิจด้านระบบความปลอดภัยทางไฮเบอร์
ทะเบียนเลขที่	0105565133661
ทุนจดทะเบียน	50,000,000 บาท
จำนวนหุ้นจดทะเบียน (หุ้นสามัญ)	5,000,000 หุ้น
ทุนชำระแล้ว (หุ้นสามัญ)	50,000,000 บาท
จำนวนหุ้นชำระแล้ว	5,000,000 หุ้น
จำนวนหุ้นที่บริษัทฯ ถือ	4,999,996 หุ้น คิดเป็นร้อยละ 100
ที่ตั้งสำนักงานใหญ่	เลขที่ 127/22 อาคารปัญญาธานี ถนนนนทบุรี แขวงช่องนนทรี เขตยานนาวา กรุงเทพมหานคร 10120
โทรศัพท์	0-2781-9105



#### 5. บริษัท เบลนเดต้า จำกัด

ประเภทธุรกิจ	ผู้พัฒนาแพลตฟอร์มสำหรับจัดการข้อมูล Big Data
ทะเบียนเลขที่	0105564072480
ทุนจดทะเบียน	20,000,000 บาท
จำนวนหุ้นจดทะเบียน (หุ้นสามัญ)	2,000,000 หุ้น
ทุนชำระแล้ว (หุ้นสามัญ)	15,000,000 บาท
จำนวนหุ้นชำระแล้ว	2,000,000 หุ้น
จำนวนหุ้นที่บริษัทฯ ถือ	1,899,998 หุ้น คิดเป็นร้อยละ 95
ที่ตั้งสำนักงานใหญ่	เลขที่ 110/1 ถนนกรุงธนบุรี แขวงบางลำภูล่าง เขตคลองสาน กรุงเทพมหานคร 10600
โทรศัพท์	0-2781-9101

#### 6. บริษัท อินไซต์เอรา จำกัด

ประเภทธุรกิจ	ผู้ให้บริการด้านเทคโนโลยีเพื่อการตลาดดิจิทัลแบบครบวงจร
ทะเบียนเลขที่	0105558129416
ทุนจดทะเบียน	12,500,000 บาท
จำนวนหุ้นจดทะเบียน (หุ้นสามัญ)	1,250,000 หุ้น
ทุนชำระแล้ว (หุ้นสามัญ)	12,500,000 บาท
จำนวนหุ้นชำระแล้ว	1,250,000 หุ้น
จำนวนหุ้นที่บริษัทฯ ถือ	912,500 หุ้น คิดเป็นร้อยละ 73
ที่ตั้งสำนักงานใหญ่	เลขที่ 110/1 ถนนกรุงธนบุรี แขวงบางลำภูล่าง เขตคลองสาน กรุงเทพมหานคร 10600
โทรศัพท์	0-2781-9102



# ลักษณะการ ประกอบธุรกิจ

## การเปลี่ยนแปลงและพัฒนาการที่สำคัญ

ปี	เหตุการณ์ที่สำคัญ
2532	<ul style="list-style-type: none"> <li>จดทะเบียนจัดตั้งบริษัทฯ ในชื่อ บริษัท ลอจิก จำกัด ด้วยทุนจดทะเบียน 4,000,000 บาท เมื่อวันที่ 30 มกราคม 2532 เพื่อเป็นตัวแทนจำหน่ายผลิตภัณฑ์คอมพิวเตอร์ประเภทเวิร์คสเตชัน (Workstation) และศูนย์บริการของ Sun Microsystem</li> </ul>
2539	<ul style="list-style-type: none"> <li>บริษัทฯ เพิ่มทุนจดทะเบียนจากเดิมจำนวน 4,000,000 บาท เป็นจำนวน 10,000,000 บาท ด้วยการออกหุ้นสามัญใหม่จำนวน 60,000 หุ้น มูลค่าที่ตราไว้หุ้นละ 100 บาท เมื่อวันที่ 20 มิถุนายน 2539 เพื่อรองรับการขยายธุรกิจ</li> </ul>
2541	<ul style="list-style-type: none"> <li>บริษัทฯ ได้จดทะเบียนเปลี่ยนแปลงมูลค่าที่ตราไว้จากเดิมหุ้นละ 100 บาท เป็นหุ้นละ 10 บาท</li> </ul>
2542	<ul style="list-style-type: none"> <li>บริษัทฯ เพิ่มทุนจดทะเบียนจากเดิมจำนวน 10,000,000 บาท เป็นจำนวน 20,000,000 บาท ด้วยการออกหุ้นสามัญใหม่จำนวน 1,000,000 หุ้น มูลค่าที่ตราไว้หุ้นละ 10 บาท เมื่อวันที่ 30 มีนาคม 2542 เพื่อรองรับการขยายธุรกิจ</li> </ul>
2544	<ul style="list-style-type: none"> <li>บริษัทฯ เพิ่มทุนจดทะเบียนจากเดิมจำนวน 20,000,000 บาท เป็นจำนวน 60,000,000 บาท ด้วยการออกหุ้นสามัญใหม่จำนวน 4,000,000 หุ้น มูลค่าที่ตราไว้หุ้นละ 10 บาท เมื่อวันที่ 15 มิถุนายน 2544 เพื่อรองรับการขยายธุรกิจ</li> </ul>
2546	<ul style="list-style-type: none"> <li>จดทะเบียนจัดตั้ง บริษัท เพิร์ส ลอจิก จำกัด เมื่อวันที่ 24 ธันวาคม 2546 โดยกลุ่มจีเอเบิล เป็นผู้ถือหุ้นใหญ่ ถือหุ้นในอัตราร้อยละ 100 เพื่อประกอบธุรกิจในการจำหน่ายผลิตภัณฑ์ของ Sun Microsystem แทนบริษัทฯ ซึ่งได้ปรับลักษณะการประกอบธุรกิจเป็นผู้ให้บริการโซลูชันระบบเทคโนโลยีสารสนเทศและดิจิทัล</li> </ul>
2547	<ul style="list-style-type: none"> <li>จดทะเบียนเปลี่ยนชื่อบริษัทฯ จากบริษัท ลอจิก จำกัด เป็นบริษัท จีเอเบิล จำกัด เมื่อวันที่ 19 มกราคม 2547</li> <li>บริษัทฯ เพิ่มทุนจดทะเบียนจากเดิมจำนวน 60,000,000 บาท เป็นจำนวน 87,802,830 บาท ด้วยการออกหุ้นสามัญใหม่จำนวน 2,780,283 หุ้น มูลค่าที่ตราไว้หุ้นละ 10 บาท เมื่อวันที่ 19 ตุลาคม 2547 เพื่อรองรับการขยายธุรกิจ</li> <li>บริษัทฯ เพิ่มทุนจดทะเบียนจากเดิมจำนวน 87,802,830 บาท เป็นจำนวน 209,435,330 บาท ด้วยการออกหุ้นสามัญใหม่จำนวน 121,632,500 หุ้น มูลค่าที่ตราไว้หุ้นละ 10 บาท เมื่อวันที่ 28 ตุลาคม 2547 เพื่อรองรับการขยายธุรกิจ</li> <li>บริษัทฯ ได้เข้าซื้อหุ้นสามัญของ บริษัท ซีดีจี ไมโครซิสเต็มส์ จำกัด (“CDGM”) จำนวน 1,999,994 หุ้น คิดเป็นสัดส่วนร้อยละ 100 ของจำนวนหุ้นที่จำหน่ายได้แล้วทั้งหมดของ CDGM จากกลุ่มผู้ถือหุ้นของ CDGM ซึ่งมีผู้ถือหุ้นใหญ่คือกลุ่มลิวเจริญ กลุ่มเออีวฒนสกุล กลุ่มซันชื้อ และกลุ่มพันธุมนิช</li> </ul>
2547	<ul style="list-style-type: none"> <li>บริษัทฯ ได้เข้าซื้อหุ้นสามัญของ บริษัท เดอะ คอมมูนิเคชั่น โซลูชั่น จำกัด (“TCS”) จำนวน 2,257,071 หุ้น คิดเป็นสัดส่วนร้อยละ 100 ของจำนวนหุ้นที่จำหน่ายได้แล้วทั้งหมดของ TCS จากกลุ่มผู้ถือหุ้นของ TCS ซึ่งมีผู้ถือหุ้นใหญ่คือกลุ่มลิวเจริญ กลุ่มเออีวฒนสกุล กลุ่มซันชื้อ และกลุ่มพันธุมนิช</li> </ul>
2554	<ul style="list-style-type: none"> <li>บริษัทฯ ร่วมมือกับบริษัท ออราเคิล คอร์ปอเรชั่น (ประเทศไทย) จำกัด จัดตั้งศูนย์ Center of Excellence ในประเทศไทยซึ่งเป็นศูนย์แห่งที่สองในภูมิภาคเอเชียแปซิฟิก โดยมีเป้าหมายเพื่อส่งเสริมความรู้ความเข้าใจ รวมไปถึงการกระตุ้นให้มีการนำเทคโนโลยีของออราเคิลมาสนับสนุนโซลูชันของบริษัทฯ ที่จะนำคุณลักษณะของเทคโนโลยีที่เป็นมาตรฐานเปิดมาต่อยอดและสนับสนุนการดำเนินงานธุรกิจขององค์กรธุรกิจในประเทศไทย</li> </ul>
2557	<ul style="list-style-type: none"> <li>จดทะเบียนเปลี่ยนชื่อบริษัท ซีดีจี ไมโครซิสเต็มส์ จำกัด เป็นบริษัท เอ็มเวอร์จ จำกัด เมื่อวันที่ 24 มิถุนายน 2557</li> </ul>
2558	<ul style="list-style-type: none"> <li>บริษัทฯ ร่วมมือกับโครงการสตาร์ทอัพของมหาวิทยาลัยเทคโนโลยีพระจอมเกล้าธนบุรี จดทะเบียนจัดตั้งบริษัท อินไซต์เอรา จำกัด (“INSE”) ด้วยทุนจดทะเบียน 12,500,000 บาท เมื่อวันที่ 10 สิงหาคม 2558 โดยบริษัทฯ ถือหุ้นจำนวน 600,000 หุ้น คิดเป็นสัดส่วนร้อยละ 48 ของจำนวนหุ้นที่จำหน่ายได้แล้วทั้งหมดของ INSE เพื่อประกอบธุรกิจด้านพัฒนาระบบซอฟต์แวร์คอมพิวเตอร์ อุปกรณ์อิเล็กทรอนิกส์ รวมทั้งอุปกรณ์ที่เกี่ยวข้องในเชิงพาณิชย์</li> </ul>

ปี	เหตุการณ์ที่สำคัญ
2560	<ul style="list-style-type: none"> <li>บริษัทฯ เปิดตัวโซลูชัน Marketing Technology (MarTech) ในเดือนสิงหาคม 2560 ซึ่งเป็นเทคโนโลยีที่เชื่อมโยงการตลาดในโลกออนไลน์และออฟไลน์เข้าด้วยกันโดยใช้เครื่องมือและข้อมูล Big Data ในการวิเคราะห์และประมวลผลเพื่อตอบโจทย์การตลาดยุคดิจิทัล</li> </ul>
2561	<ul style="list-style-type: none"> <li>ในเดือนมกราคม INSE ซึ่งเป็นบริษัทในกลุ่มบริษัทฯ เปิดตัว "BRIAN" ("ไบรอัน") แพลตฟอร์ม 4D Marketing Analytics รายแรกของไทยที่ตอบโจทย์การวิเคราะห์ข้อมูลการตลาดครบทั้ง 4 มิติ ได้แก่ โซเชียลมีเดีย โฆษณาออนไลน์ เว็บไซต์ และการทำ PR</li> <li>บริษัทฯ ซื้อหุ้นสามัญของ INSE เพิ่มจำนวน 312,500 หุ้น จากผู้ถือหุ้นเดิมส่งผลให้สัดส่วนการถือหุ้นของบริษัทฯ ใน INSE เพิ่มขึ้นเป็นร้อยละ 73.00 ของจำนวนหุ้นที่จำหน่ายได้แล้วทั้งหมด</li> </ul>
2564	<ul style="list-style-type: none"> <li>บริษัทฯ จัดระเบียบจัดตั้ง บริษัท เบลนด์ต้า จำกัด ("BLD") เมื่อวันที่ 29 เมษายน 2564 ด้วยทุนจดทะเบียน 20,000,000 บาท โดยบริษัทฯ ถือหุ้นในอัตราร้อยละ 100 เพื่อพัฒนาแพลตฟอร์มสำหรับบริหารจัดการข้อมูลขนาดใหญ่ (Big Data)</li> <li>บริษัทฯ เพิ่มทุนจดทะเบียนจากเดิมจำนวน 209,435,330 บาท เป็นจำนวน 375,000,000 บาท ด้วยการออกหุ้นสามัญใหม่จำนวน 16,556,467 หุ้น มูลค่าที่ตราไว้หุ้นละ 10 บาท เมื่อวันที่ 8 ตุลาคม 2564 เพื่อรองรับการขยายธุรกิจ</li> </ul>
2565	<ul style="list-style-type: none"> <li>บริษัทฯ จำหน่ายหุ้นสามัญของ BLD จำนวน 99,999 หุ้น คิดเป็นสัดส่วนร้อยละ 5 ของ BLD ให้แก่กรรมการและผู้บริหารของ BLD เมื่อวันที่ 29 มิถุนายน 2565 ส่งผลให้สัดส่วนการถือหุ้นของบริษัทฯ ใน BLD ลดลงเป็นร้อยละ 95.00 ของจำนวนหุ้นที่จำหน่ายได้แล้วทั้งหมด</li> <li>ที่ประชุมวิสามัญผู้ถือหุ้น ครั้งที่ 1/2565 เมื่อวันที่ 2 สิงหาคม 2565 ได้มีมติอนุมัติให้บริษัทฯ ดำเนินการ ดังนี้                         <ul style="list-style-type: none"> <li>- แปรสภาพเป็นบริษัทมหาชนจำกัด</li> <li>- เปลี่ยนแปลงมูลค่าที่ตราไว้จากเดิมหุ้นละ 10 บาท เป็นหุ้นละ 1 บาท</li> <li>- บริษัทฯ เพิ่มทุนจดทะเบียนและชำระแล้วจากเดิมจำนวน 375,000,000 บาท เป็นจำนวน 525,000,000 บาท ด้วยการออกหุ้นสามัญใหม่จำนวน 150,000,000 หุ้น มูลค่าที่ตราไว้หุ้นละ 1 บาท เพื่อรองรับการขยายธุรกิจ</li> </ul> </li> <li>บริษัทฯ จัดระเบียบจัดตั้งบริษัท ไชเบอร์จิ้นิกส์ จำกัด ("CGN") เมื่อวันที่ 18 สิงหาคม 2565 ด้วยทุนจดทะเบียน 1,000,000 บาท โดยบริษัทฯ ถือหุ้นในอัตราร้อยละ 100 เพื่อประกอบธุรกิจให้บริการด้านระบบความปลอดภัยทางไซเบอร์</li> <li>เมื่อวันที่ 6 กันยายน 2565 ได้เพิ่มทุนจดทะเบียนใน CGN จากเดิม 1,000,000 บาท เป็น 50,000,000 บาท</li> <li>ที่ประชุมวิสามัญผู้ถือหุ้น ครั้งที่ 2/2565 เมื่อวันที่ 5 กันยายน 2565 ได้มีมติอนุมัติให้บริษัทฯ เพิ่มทุนจดทะเบียนเป็นจำนวนเงิน 707,500,000 บาท โดยการออกหุ้นสามัญใหม่จำนวน 182,500,000 หุ้น มูลค่าที่ตราไว้หุ้นละ 1 บาท ซึ่งมีรายละเอียดการจัดสรรดังนี้                         <ol style="list-style-type: none"> <li>(1) หุ้นสามัญเพิ่มทุนจำนวน 175,000,000 หุ้น เพื่อเสนอขายต่อประชาชนทั่วไปเป็นครั้งแรก (IPO)</li> <li>(2) หุ้นสามัญเพิ่มทุนจำนวน 7,500,000 หุ้น เพื่อเสนอขายให้แก่ ผู้บริหาร และ/หรือพนักงานของบริษัทฯ และบริษัทย่อยตามโครงการ GABLE ESOP ในราคาที่มีส่วนลดร้อยละ 20 ของราคาขายหุ้นสามัญที่ออกใหม่ เพื่อเสนอขายให้แก่ประชาชนเป็นครั้งแรก (IPO) โดยมีอายุโครงการ 3 ปี</li> </ol> </li> </ul>



## ลักษณะการประกอบธุรกิจ

บริษัท จีเอเบิล จำกัด (มหาชน) (“บริษัทฯ”) เดิมชื่อบริษัท ลอจิก จำกัด ได้จดทะเบียนจัดตั้งบริษัทเมื่อวันที่ 30 มกราคม 2532 ด้วยทุนจดทะเบียนเริ่มแรก 4 ล้านบาท เพื่อประกอบธุรกิจเป็นตัวแทนจำหน่ายผลิตภัณฑ์คอมพิวเตอร์ประเภทเวิร์คสเตชัน (Workstation) ของ Sun Microsystem รายแรกของประเทศไทย ต่อมาได้ขยายการให้บริการให้ครอบคลุมบริการด้านเทคโนโลยีสารสนเทศที่หลากหลายตามการพัฒนาเทคโนโลยีของโลกที่เปลี่ยนแปลงอย่างต่อเนื่อง ปัจจุบันบริษัทฯ เป็นผู้ให้บริการโซลูชันระบบเทคโนโลยีสารสนเทศและดิจิทัลอย่างครบวงจร ซึ่งมีความเชี่ยวชาญด้านการบูรณาการและนำเสนอโซลูชันที่สามารถตอบสนองความต้องการของภาคธุรกิจเพื่อเพิ่มประสิทธิภาพการดำเนินงานและเสริมศักยภาพในการแข่งขัน บริษัทฯ มุ่งมั่นที่จะสนับสนุนลูกค้าในการเปลี่ยนผ่านองค์กรสู่ยุคเทคโนโลยีดิจิทัล (Digital Transformation) เพื่อขับเคลื่อนธุรกิจให้มีความพร้อมต่อการเปลี่ยนแปลง และก้าวสู่ความสำเร็จขององค์กรตามเป้าหมายที่วางไว้ โดยบริษัทฯ ได้รับความไว้วางใจจากลูกค้าซึ่งเป็นองค์กรชั้นนำในหลากหลายอุตสาหกรรมไม่ว่าจะเป็นภาคธุรกิจการเงิน ธุรกิจโทรคมนาคม ธุรกิจประกันภัย ธุรกิจอุตสาหกรรมการผลิตและพลังงาน รวมถึงสถาบันการศึกษาต่างๆ

ตลอดระยะเวลา 33 ปีที่ผ่านมา กลุ่มบริษัทฯ พัฒนาองค์กรอย่างต่อเนื่องเพื่อให้สอดคล้องกับเทคโนโลยีและความต้องการของกลุ่มลูกค้าที่เปลี่ยนไป โดยมุ่งเน้นการให้บริการที่คำนึงถึงลูกค้าเป็นสำคัญ ประกอบกับความเข้าใจในกระบวนการทำงานของแต่ละอุตสาหกรรมอย่างลึกซึ้ง รวมถึงความพร้อมและความเชี่ยวชาญของบุคลากรในด้านนวัตกรรมและเทคโนโลยีดิจิทัลโซลูชัน รวมถึงการที่กลุ่มบริษัทฯ เป็นพันธมิตรกับเจ้าของเทคโนโลยีชั้นนำระดับโลกซึ่งเป็นที่ยอมรับในระดับสากลส่งผลให้กลุ่มบริษัทฯ สามารถพัฒนาโซลูชันระบบเทคโนโลยีสารสนเทศและดิจิทัลที่สามารถตอบโจทย์ความต้องการและแก้ไขปัญหาของลูกค้าได้อย่างตรงจุด อีกทั้งยังช่วยสนับสนุนลูกค้าให้สามารถประยุกต์ใช้เทคโนโลยีดิจิทัลในการขับเคลื่อนธุรกิจได้อย่างรวดเร็วและยั่งยืนในโลกดิจิทัล

ด้วยแนวคิด Possible Simple เรามุ่งมั่นที่จะเป็นผู้นำด้านเทคโนโลยีในประเทศไทย เนื่องจากทุกวันนี้ G-Able เป็น Big Player ในวงการไอทีของไทยมานานกว่า 33 ปี และตลอดระยะเวลาที่ผ่านมา เราได้ทำงานร่วมกับพันธมิตรแถวหน้าระดับโลกมากกว่า 100 ราย และมีลูกค้ามากกว่า 1,000 รายให้ความไว้วางใจ ซึ่งส่วนใหญ่เป็นบริษัทที่มีชื่อเสียงจากหลากหลายอุตสาหกรรม พร้อมทั้งยังมีทีมงานแถวหน้ามากกว่า 1,000 คน ร่วมกันทำ Digital transformation project ให้กับลูกค้า ซึ่งจะเห็นได้จาก Track record มากกว่า 30,000 โครงการ นอกจากนี้เพื่อต่อยอดธุรกิจในอนาคต G-Able ในฐานะ Tech Enabler เราจะทำให้สิ่งเหล่านี้ให้เป็นไปได้ และทำให้เป็นเรื่องง่ายสำหรับทุกคน

บริษัท จีเอเบิล จำกัด (มหาชน) (“บริษัทฯ”) ประกอบธุรกิจให้บริการโซลูชันระบบเทคโนโลยีสารสนเทศและดิจิทัล โดยมุ่งเน้นกลุ่มโซลูชันระดับองค์กร (Enterprise Solution and Services) ที่ครอบคลุมเทคโนโลยีที่สำคัญในโลกยุคดิจิทัล ประกอบด้วย 1. โซลูชันด้านระบบความปลอดภัยทางไซเบอร์ (Cyber Security Solution) 2. โซลูชันด้านระบบคลาวด์และดาต้าเซ็นเตอร์ (Cloud and Data Center Modernization Solution) 3. โซลูชันด้านระบบจัดการข้อมูลและการวิเคราะห์ (Data and Analytics Solution) 4. โซลูชันด้านธุรกิจดิจิทัล (Digital Business and Application Solution) 5. โซลูชันด้านการบริหารจัดการระบบสารสนเทศ (Managed Tech Services Solution) ด้วยความเชี่ยวชาญในการให้บริการโซลูชันระบบเทคโนโลยีสารสนเทศและดิจิทัลที่หลากหลาย กลุ่มบริษัทฯ จึงสามารถตอบโจทย์ความต้องการของลูกค้าได้อย่างครบวงจร โดยอาศัยประสบการณ์ และความเชี่ยวชาญในการบูรณาการและนำเสนอโซลูชันที่สามารถตอบสนองความต้องการของลูกค้าในแต่ละกลุ่มธุรกิจ เพื่อเพิ่มประสิทธิภาพการดำเนินงานและสร้างโอกาสในการต่อยอดทางธุรกิจ โดยการผลักดันและสนับสนุนลูกค้าให้สามารถแข่งขันได้ในยุคปัจจุบัน ช่วยยกระดับธุรกิจให้มีความพร้อมที่จะก้าวไปสู่ยุคดิจิทัลในทุกมิติ

นอกจากนี้ กลุ่มบริษัทฯ ยังมีกลุ่มธุรกิจโซลูชันที่เป็นตัวแทนจำหน่ายและสร้างมูลค่าเพิ่ม (Value-added Distribution) เพื่อเสริมความแข็งแกร่งทางธุรกิจของกลุ่มบริษัทฯ โดยบริษัท เฟิร์ส ลอจิก จำกัด (FLG) บริษัทย่อยของบริษัท ได้รับการแต่งตั้งเป็นตัวแทนจำหน่ายผลิตภัณฑ์ระบบเทคโนโลยีสารสนเทศจาก Oracle Corporation (Oracle) และ Veritas Technologies LLC ซึ่งเป็นเจ้าของผลิตภัณฑ์ที่มีชื่อเสียงระดับโลก

ยิ่งไปกว่านั้น เพื่อสร้างความแตกต่างจากผู้ให้บริการโซลูชันระบบเทคโนโลยีสารสนเทศและดิจิทัล กลุ่มบริษัทฯ จึงให้ความสำคัญในการนำเทคโนโลยีที่เกิดขึ้นภายในองค์กรมาต่อยอดเพื่อสร้างมูลค่าเพิ่ม และพัฒนาเป็นธุรกิจใหม่จนเกิดเป็นกลุ่มธุรกิจบริการซอฟต์แวร์แพลตฟอร์ม (Software Platform) โดยปัจจุบัน มีซอฟต์แวร์แพลตฟอร์มที่กลุ่มบริษัทฯ เป็นเจ้าของและพร้อมให้บริการแก่ลูกค้าจำนวน 3 แพลตฟอร์ม ดังนี้ 1. แพลตฟอร์มด้านการตลาดดิจิทัล (Marketing Technology) แบบครบวงจร 2. แพลตฟอร์มสำหรับจัดการข้อมูล Big Data 3. แพลตฟอร์มสำหรับบริหารจัดการพื้นที่เช่า

### โครงสร้างรายได้ของกลุ่มบริษัทฯ

โครงสร้างรายได้	ปี 2563		ปี 2564		ปี 2565	
	ล้านบาท	ร้อยละ	ล้านบาท	ร้อยละ	ล้านบาท	ร้อยละ
กลุ่มธุรกิจให้บริการโซลูชันระดับองค์กร (Enterprise Solution and Services)	3,252.11	62.82	3,232.41	65.45	3,607.23	76.24
กลุ่มธุรกิจโซลูชันที่เป็นตัวแทนจำหน่ายและสร้างมูลค่าเพิ่ม (Value-added Distribution)	1,882.98	36.38	1,645.39	33.31	1,051.57	22.23
กลุ่มธุรกิจบริการซอฟต์แวร์แพลตฟอร์ม (Software Platform)	41.53	0.80	61.26	1.24	72.55	1.53
<b>รวมรายได้จากการขายและบริการ</b>	<b>5,176.62</b>	<b>100.00</b>	<b>4,939.07</b>	<b>100.00</b>	<b>4,731.34</b>	<b>100.00</b>

### ข้อมูลเกี่ยวกับผลิตภัณฑ์และการให้บริการ

#### (1) กลุ่มธุรกิจให้บริการโซลูชันระดับองค์กร (Enterprise Solution and Services)

กลุ่มบริษัทฯ เป็นผู้ให้บริการโซลูชันระบบเทคโนโลยีสารสนเทศและดิจิทัล ซึ่งบริการโซลูชันของกลุ่มบริษัทฯ รวมถึงการให้คำปรึกษา การออกแบบ ติดตั้ง และจัดจำหน่าย ตลอดจนการบำรุงรักษาและบริการอื่นที่เกี่ยวข้อง โดยโซลูชันที่กลุ่มบริษัทฯ ให้บริการนั้นครอบคลุมเทคโนโลยีที่สำคัญในโลกยุคดิจิทัล ซึ่งสามารถแบ่งกลุ่มธุรกิจให้บริการโซลูชันระดับองค์กรเป็น 5 กลุ่มโซลูชันหลัก ดังนี้

##### 1) โซลูชันด้านระบบความปลอดภัยทางไซเบอร์ : Cyber Security Solution

การดำเนินกิจกรรมทางธุรกิจในปัจจุบันมีความเกี่ยวข้องและต้องอาศัยระบบเทคโนโลยีสารสนเทศมากขึ้นไม่เฉพาะเป็นการสื่อสารในองค์กรหรือการทำธุรกรรมติดต่อกับลูกค้า ในขณะที่ภัยอันตรายการเกิดอาชญากรรมทางไซเบอร์และการจารกรรมข้อมูลสำคัญขององค์กรและหน่วยงานต่างๆ จะมีความหลากหลายและซับซ้อนมากขึ้นไปในทิศทางเดียวกัน องค์กรและหน่วยงานต่างๆ จึงให้ความสำคัญกับความมั่นคงและปลอดภัยทางไซเบอร์มากยิ่งขึ้น โดยกลุ่มบริษัทฯ ให้บริการโซลูชันด้านระบบความปลอดภัยทางไซเบอร์แบบครบวงจร (End-to-End Services) ครอบคลุมตั้งแต่การศึกษาความต้องการของลูกค้า การออกแบบ และคิดสรรเทคโนโลยี หรือโซลูชันจากพันธมิตรที่เป็นเจ้าของผลิตภัณฑ์ด้านการป้องกันระบบสารสนเทศที่มีชื่อเสียงระดับโลก

โลก เช่น Palo Alto, Check Point, Fortinet, Splunk, CrowdStrike, Imperva, McAfee และ CyberArk เป็นต้น นอกจากนี้ บริษัทฯ ยังมีทีมงานที่มีประสบการณ์และความเชี่ยวชาญในด้าน Cyber Security ที่พร้อมให้บริการ รวมทั้งปรับปรุงระบบความปลอดภัยทางไซเบอร์ให้เหมาะกับโครงสร้างระบบสารสนเทศของลูกค้าแต่ละราย ซึ่งโซลูชันด้านระบบความปลอดภัยทางไซเบอร์ของกลุ่มบริษัทฯ มีบริการที่สำคัญดังนี้

**1.1 Security Consulting Services:** บริการให้คำปรึกษาด้าน IT Security ซึ่งช่วยลูกค้าในการประเมินรวบรวมข้อมูล เพื่อวิเคราะห์หรือรวมทั้งจัดทำรายงานผลการวิเคราะห์และข้อเสนอแนะในด้านต่างๆ ตามหลักมาตรฐานสากลของ NIST Cybersecurity Framework ซึ่งเผยแพร่โดยสถาบันมาตรฐานและเทคโนโลยีแห่งชาติของสหรัฐอเมริกา (National Institute of Standards and Technology: NIST) เพื่อเป็นแนวทางในการยกระดับการรักษาความมั่นคงปลอดภัยที่มีอยู่ ให้ครอบคลุมระบบงานหลักด้านความปลอดภัยทางไซเบอร์ ทั้ง 5 ด้าน ซึ่งได้แก่

- **การระบุความเสี่ยง (Identify)** การทำความเข้าใจสภาพแวดล้อมของลูกค้า สินทรัพย์ด้านไอทีและความเสี่ยงที่ลูกค้ามี
- **การป้องกัน (Protect)** การหาแนวทางที่เหมาะสมในการปกป้องความปลอดภัยของลูกค้าในด้านต่างๆ
- **การตรวจจับ (Detect)** การเฝ้าระวังและตรวจจับภัยคุกคามที่อาจเกิดขึ้น
- **การตอบสนอง (Response)** การดำเนินการเพื่อลดผลกระทบหรือจำกัดความเสียหายให้อยู่ในวงแคบเมื่อพบภัยคุกคามอย่างทันท่วงที
- **การกู้คืน (Recover)** การกู้คืนระบบขึ้นมาให้บริการตามปกติได้อย่างรวดเร็วภายในเวลาที่กำหนด และหลักการบริหารความเสี่ยงขององค์กร

**1.2 IT Infrastructure Protection :** โซลูชันด้านการปกป้องความปลอดภัยของระบบโครงสร้างพื้นฐานด้านไอที ด้วยการตรวจสอบและป้องกันภัยคุกคามที่อาจเกิดขึ้นในระบบเครือข่ายขององค์กรก่อนเข้าถึงระบบอื่นๆ ที่สำคัญ เพื่อป้องกันไม่ให้บุคคลภายนอกสามารถเข้าถึงระบบเครือข่ายและข้อมูลขององค์กรจากช่องทางต่างๆ ไม่ว่าจะเป็นระบบอินเทอร์เน็ต หรือการเข้า-ออกระบบเครือข่ายด้วยช่องทางอื่น รวมถึงการตรวจจับพฤติกรรมที่ผิดปกติของผู้ใช้เพื่อป้องกันระบบจากภัยคุกคามทางไซเบอร์ ด้วยการประยุกต์ใช้เทคโนโลยีทั้งในส่วนที่เป็นซอฟต์แวร์และฮาร์ดแวร์ ไม่ว่าจะเป็น Firewall, VPN, Web App Firewall, Secure Gateway เป็นต้น

**1.3 Cloud Security Protection :** โซลูชันด้านการปกป้องความปลอดภัยของระบบคลาวด์ ด้วยการเฝ้าระวังระบบที่อยู่ในโครงสร้างคลาวด์ และการป้องกันภัยคุกคามของระบบคลาวด์ด้วยการกำหนดสิทธิการเข้าถึงของผู้ใช้งานคลาวด์ให้สอดคล้องกับระดับการเข้าถึงที่อนุญาตไว้ ตลอดจนทำการวิเคราะห์และควบคุมมาตรฐานความปลอดภัยให้ตรงตามข้อกำหนดที่กำหนดไว้ ด้วยเทคโนโลยี Cloud Security Posture Management (CSPM) ซึ่งเป็นเทคโนโลยีที่ช่วยในการบริหารปริมาณงาน (workload) และการประมวลผลข้อมูลบนระบบคลาวด์โดยอัตโนมัติ โดยระบบจะทำการแจ้งเตือนเมื่อระบบมีความเสี่ยงจากปริมาณงานหรือการใช้งานบริการต่างๆ ที่สูงผิดปกติ

นอกจากนี้ ยังรวมถึงโซลูชันสำหรับการบริหารจัดการนโยบายความปลอดภัยของระบบคลาวด์ (Policy enforcement) ซึ่งทำหน้าที่เป็นตัวกลางในการเชื่อมต่อระหว่างผู้ใช้งานในองค์กร และระบบคลาวด์ แทนการที่ผู้ใช้งานดำเนินการโดยตรงบนระบบคลาวด์ ซึ่งช่วยให้องค์กรสามารถกำหนดระดับขั้นของการเข้าถึงข้อมูล รวมถึงการเข้ารหัสข้อมูลที่สำคัญที่ทำงานอยู่ในระบบคลาวด์ รวมถึงการติดตามการใช้งานต่างๆ บนระบบคลาวด์ได้อย่างมีประสิทธิภาพ



**1.4 Application Security :** โขลู่ชั้นด้านการปกป้องความปลอดภัยของแอปพลิเคชัน ด้วยการตรวจสอบเพื่อหาข้อผิดพลาดที่เกิดขึ้นจากการพัฒนาแอปพลิเคชันก่อนที่จะนำไปใช้งานจริง โดยกลุ่มบริษัทฯ ให้บริการ ตรวจสอบหาช่องโหว่ด้านความปลอดภัย (Vulnerability Assessment) ซึ่งเป็นการประเมินโอกาสที่แอปพลิเคชันจะถูกเจาะระบบความปลอดภัยด้วยการโจมตีรูปแบบต่างๆ เพื่อให้คำแนะนำในการปิดช่องโหว่เหล่านั้น รวมถึงการทำแบบจำลองด้วยการทดสอบเจาะระบบ (Penetration Test) โดยผู้เชี่ยวชาญที่ผ่านการอบรมเป็นพิเศษ เพื่อค้นหาจุดอ่อนในการเข้าถึงระบบและจัดทำเป็นรายงานเพื่อให้คำแนะนำในการพัฒนาระบบความปลอดภัยของแอปพลิเคชัน

**1.5 Data Security:** โขลู่ชั้นด้านการปกป้องความปลอดภัยของข้อมูล เพื่อป้องกันไม่ให้ข้อมูลที่สำคัญขององค์กรรั่วไหล ซึ่งรวมถึงการรักษาความปลอดภัยของข้อมูลส่วนบุคคลที่เกี่ยวข้องกับกฎหมายพระราชบัญญัติคุ้มครองข้อมูลส่วนบุคคล พ.ศ. 2562 (Personal Data Protection Act : PDPA) โดยอาศัยเทคโนโลยีการเข้ารหัสข้อมูล (Data Encryption) ในรูปแบบต่างๆ เพื่อให้มั่นใจได้ว่าข้อมูลสำคัญได้รับการคุ้มครองและผู้ที่สามารถใช้ข้อมูลจะต้องเป็นผู้ที่มีสิทธิในการเข้าถึงข้อมูลดังกล่าวเท่านั้น

นอกจากนี้ กลุ่มบริษัทฯ ยังมีโขลู่ชั้นด้านการป้องกันการรั่วไหลของข้อมูล (Data Loss Prevention : DLP) ซึ่งช่วยให้ผู้ดูแลระบบสามารถคัดกรองและตรวจสอบพฤติกรรมน่าสงสัยที่เกิดขึ้นกับข้อมูล อีกทั้งช่วยติดตามการใช้งานและการรับส่งข้อมูลทั้งภายในและภายนอกองค์กร โดยระบบจะจะช่วยกำหนดสิทธิการเข้าถึง รวมถึงการรายงานให้ทราบถึงสถานะและรูปแบบการใช้ข้อมูลโดยหากมีพฤติกรรมการใช้งานที่น่าสงสัย ผู้ดูแลระบบก็จะสามารถยับยั้งการใช้ การคัดลอก และการส่งออกข้อมูล ซึ่งช่วยลดความเสี่ยงให้กับองค์กรในกรณีที่ถูกโจรกรรมข้อมูล

**1.6 Endpoint Security and User Access Management :** โขลู่ชั้นด้านการปกป้องความปลอดภัยของผู้ใช้และอุปกรณ์ปลายทาง (End Point) โดยกลุ่มบริษัทฯ มีโขลู่ชั้นเกี่ยวกับการติดตามพฤติกรรมที่ผิดปกติ ของผู้ใช้งานและอุปกรณ์ปลายทาง รวมถึงการตรวจสอบและจัดเก็บข้อมูลการใช้งานด้วยระบบการแจ้งเตือนอัตโนมัติเมื่อตรวจพบพฤติกรรมต้องสงสัย (Endpoint detection and response : EDR) เพื่อให้ทีมงานด้านความปลอดภัยสามารถเข้าจำกัดบริเวณ ตรวจสอบ และจัดการแก้ปัญหาด้านความปลอดภัยได้ทันทั่วทั้งที่ ตลอดจนเทคโนโลยีที่เกี่ยวข้องกับการตรวจสอบบุคคลผู้ใช้งาน เช่น Single-Sign-On หรือ Multi-Factor Authentication เพื่อให้สามารถมั่นใจได้ว่าผู้ใช้งานอุปกรณ์เป็นผู้ใช้งานจริงที่ได้รับอนุญาต นอกจากนี้ ยังรวมถึงซอฟต์แวร์ที่เกี่ยวข้องกับระบบ anti-virus ต่างๆ ที่ช่วยปกป้องความปลอดภัยในการใช้งานอุปกรณ์

**1.7 Security Event Monitoring and Managed Services :** บริการ Managed Service ด้านความปลอดภัยทางไซเบอร์โดยเฉพาะ ซึ่งอาศัยความเชี่ยวชาญและประสบการณ์ของทีมงาน โดยมีขั้นตอนในการให้บริการตามมาตรฐานสากล ISO/IEC 27001 เพื่อช่วยลูกค้าในการเฝ้าระวัง ตรวจสอบและตอบโต้ภัยคุกคามทางไซเบอร์ รวมถึงการจัดการกับภัยคุกคามหรือเหตุผิดปกติที่เกิดขึ้นทันทีหลังตรวจพบ พร้อมแจ้งเตือนและให้คำแนะนำแก่องค์กรเพื่อป้องกันไม่ให้เกิดเหตุดังกล่าวซ้ำอีกในอนาคต โดยการให้บริการจะเป็นไปตามข้อตกลงกับลูกค้าภายใต้เงื่อนไขที่ระบุไว้ (Service Level Agreement : SLA) ไม่ว่าจะเป็นบริการศูนย์เฝ้าระวังความปลอดภัยทางไซเบอร์ (Security Operations Center :SOC) หรือ บริการอื่นๆ

## 2) โขลู่ชั้นด้านระบบคลาวด์และดาต้าเซ็นเตอร์ : Cloud and Data Center Modernization Solution

ปัจจุบันข้อมูลสารสนเทศขององค์กรต่างๆ มีปริมาณมากขึ้น และมีความสำคัญมากยิ่งขึ้น โดยการบริหารจัดการข้อมูลถือเป็นหนึ่งในปัจจัยที่สร้างความได้เปรียบทางการแข่งขัน องค์กรส่วนใหญ่จึงหันมาให้ความสำคัญและปรับปรุงเทคโนโลยีขั้นพื้นฐานให้มีประสิทธิภาพมากขึ้นโดยพัฒนาจากระบบดาต้าเซ็นเตอร์ (Data Center) ที่มีอยู่ให้ทันสมัยหรือที่เรียกว่า Data Center Modernization โดยการประยุกต์ใช้เทคโนโลยีคลาวด์ ร่วมกับระบบดาต้าเซ็นเตอร์ที่มีอยู่เดิม ซึ่งจะช่วยเพิ่มความปลอดภัย ลดต้นทุนการบริหารจัดการ รวมถึงเพิ่มความคล่องตัวในการขยายธุรกิจได้ในเวลาที่รวดเร็ว

บริการโซลูชันด้านระบบคลาวด์และดาต้าเซ็นเตอร์ของกลุ่มบริษัทฯ ครอบคลุมตั้งแต่การให้คำปรึกษา การออกแบบระบบโครงสร้างพื้นฐานที่ตอบสนองความต้องการตามงบประมาณขององค์กร รวมไปถึงบริการติดตั้งและดูแลระบบโครงสร้างพื้นฐานให้มีความเสถียรภาพ (Sustainability) และสามารถตอบสนองต่อการขยายตัวของธุรกิจได้ตามความต้องการ (Scalability) โดยอาศัยทีมงานของกลุ่มบริษัทฯ ที่มีความเชี่ยวชาญทั้งระบบดาต้าเซ็นเตอร์ในองค์กร (On-Premise) และระบบคลาวด์ (On-Cloud) ควบคู่ไปกับการประยุกต์ใช้เทคโนโลยีชั้นนำระดับโลกของพันธมิตรธุรกิจต่างๆ เช่น Dell Technologies, Oracle, Cisco Systems, Huawei, Red Hat, Amazon Web Services, HP Enterprise, Veritas, Delta, Nutanix, Alcatel-Lucent, VMWare, Genesys, F5 Networks, Juniper Networks และ Microsoft เป็นต้น ทั้งนี้ บริการโซลูชันด้านระบบคลาวด์และดาต้าเซ็นเตอร์ของกลุ่มบริษัทฯ ครอบคลุมบริการต่างๆ ดังนี้

**2.1 Backup Recovery and Archiving :** โซลูชันระบบสำรองข้อมูล (Backup) และระบบการจัดเก็บข้อมูลเพื่อการสืบค้นย้อนหลัง (Archiving) โดยการออกแบบระบบการจัดเก็บข้อมูลให้สอดคล้องกับความต้องการในการเรียกใช้ข้อมูล และนโยบายการรักษาข้อมูลขององค์กร รวมถึงการติดตั้งระบบสำรองข้อมูลฉุกเฉิน (Disaster Recovery) เพื่อให้ข้อมูลของระบบสารสนเทศมีเสถียรภาพและพร้อมใช้งานได้ตลอดเวลา ไม่เกิดการหยุดชะงัก และสามารถมั่นใจได้ว่าเมื่อเกิดเหตุการณ์ที่ระบบหลักเกิดความเสียหาย ระบบงานที่สำรองไว้จะต้องสามารถทำงานทดแทนระบบหลักได้ภายในเวลาที่องค์กรกำหนด

**2.2 Infrastructure Workload Optimization:** ระบบการบริหารจัดการโครงสร้างพื้นฐานของระบบสารสนเทศ โดยการผสมผสานเทคโนโลยีคลาวด์และดาต้าเซ็นเตอร์ เพื่อให้ระบบปฏิบัติงานหลักขององค์กร (Core Application) สามารถตอบสนองปริมาณการใช้งานในช่วงเวลาต่างๆ ได้ตามระยะเวลาที่กำหนด และมีความยืดหยุ่นในการปรับเปลี่ยนสมรรถนะของระบบ (System Capacity) ให้เหมาะสมกับปริมาณการใช้งานในแต่ละขณะได้โดยอัตโนมัติ

**2.3 Branch Transformation:** ระบบการควบคุมและบริหารจัดการการเชื่อมต่อของสาขา เพื่อให้สาขาที่ตั้งอยู่ตามสถานที่ต่างๆ สามารถเชื่อมต่อระบบกับดาต้าเซ็นเตอร์ หรือคลาวด์ได้อย่างมีประสิทธิภาพ และปลอดภัย โดยสามารถบริหารการประมวลผลข้อมูลในระบบเครือข่ายได้ตามลำดับความสำคัญของธุรกิจ รวมถึงระบบรักษาความปลอดภัยเพื่อปกป้องข้อมูลและอุปกรณ์ในขณะเชื่อมต่อ ซึ่งสามารถกำหนดนโยบายด้านความปลอดภัยในเชิงลึก เช่น การระบุยืนยันตัวตนผู้ใช้งาน ซึ่งเหมาะสำหรับองค์กรที่มีสาขาและบริษัทในเครือที่กระจายอยู่หลายแห่ง

**2.4 Cloud Enablement :** บริการที่ช่วยสนับสนุนลูกค้าในการประยุกต์ใช้เทคโนโลยีคลาวด์ในรูปแบบต่างๆ ไม่ว่าจะเป็นการบริหารจัดการระบบคลาวด์ภายในดาต้าเซ็นเตอร์ขององค์กร (Private Cloud) หรือ ระบบคลาวด์ที่บริหารจัดการโดยผู้ให้บริการคลาวด์ (Public Cloud) เช่น AWS, Azure, Google Cloud เป็นต้น รวมถึงการใช้เทคโนโลยีคลาวด์ในรูปแบบผสมผสาน (Hybrid Cloud) โดยบริการของกลุ่มบริษัทฯ ครอบคลุมตั้งแต่ให้คำปรึกษาในการออกแบบระบบโครงสร้างพื้นฐานของคลาวด์ แนะนำรูปแบบการเชื่อมต่อระบบคลาวด์ที่เหมาะสม เพื่อช่วยเหลือให้องค์กรสามารถเริ่มต้นเข้าสู่เทคโนโลยีคลาวด์ได้อย่างเป็นลำดับ รวมถึงบริการเคลื่อนย้ายระบบงานเดิมมาที่ระบบคลาวด์ (Cloud Migration) โดยมีกระบวนการในการสร้างโครงสร้างพื้นฐานแบบอัตโนมัติ รวมถึงบริการตรวจสอบหลังการโอนย้ายระบบไปยังระบบคลาวด์ เพื่อให้องค์กรมั่นใจว่าระบบสามารถทำงานได้อย่างมีประสิทธิภาพ

**2.5 Application Development Platform :** บริการสร้างแพลตฟอร์มที่รวบรวมเครื่องมือที่จำเป็นสำหรับการพัฒนาซอฟต์แวร์แอปพลิเคชัน เพื่อช่วยให้ทีมงานสามารถพัฒนาแอปพลิเคชันได้อย่างรวดเร็วและมีประสิทธิภาพ ไม่ว่าจะเป็นขั้นตอนการปรับเปลี่ยนโค้ด หรือการจัดเตรียมโครงสร้างพื้นฐาน รวมถึงการทดสอบการใช้งาน การแก้ปัญหาจากการใช้งาน ตลอดจนการผสานการทำงานในแต่ละขั้นตอนระหว่างทีมพัฒนา และทีมปฏิบัติการ ซึ่งช่วยเพิ่มความสามารถขององค์กรในการพัฒนาแอปพลิเคชันได้อย่างรวดเร็ว และเพิ่มขีดความสามารถในการแข่งขันได้อย่างมีประสิทธิภาพ โดยกลุ่มบริษัทฯ มีเทคโนโลยี

และเครื่องมือทั้งในรูปแบบ On-Premise และ On-Cloud เช่น DevOps, DevSecOps Tools, Container Management, Microservice Tools เป็นต้น

**2.6 Contact Center Solution :** ระบบการบริหารจัดการศูนย์บริการลูกค้าสัมพันธ์ ซึ่งสามารถรองรับการติดต่อสื่อสารของลูกค้าจากหลากหลายช่องทาง ไม่ว่าจะเป็นการติดต่อผ่านทางระบบโทรศัพท์ (Voice) หรือช่องทางสื่อสารอื่น (Non-voice) ทั้งในรูปแบบการตอบข้อความ อีเมล และ Social Media ซึ่งสามารถเชื่อมต่อกับระบบทั้งหมดเข้าด้วยกันกับระบบงานเดิมที่มีอยู่ขององค์กรด้วยเทคโนโลยีที่ทันสมัยที่สามารถทำงานได้ทั้ง On-Cloud หรือ On-Premise รวมถึงสามารถติดตั้งระบบตอบรับอัตโนมัติในรูปแบบ Voicebot และ Chatbot เพื่อลดปริมาณงานที่ต้องใช้เจ้าหน้าที่ในการดำเนินการ และสนับสนุนให้เจ้าหน้าที่สามารถดูแลลูกค้าได้อย่างทั่วถึงและมีประสิทธิภาพมากยิ่งขึ้น

**2.7 Digital Workplaces Solution :** ระบบสนับสนุนการทำงานรูปแบบใหม่ในยุค New Normal เพื่อรองรับรูปแบบการทำงานที่มีความยืดหยุ่น และอำนวยความสะดวกให้พนักงานสามารถทำงานได้จากทุกสถานที่และทำงานร่วมกันได้โดยง่าย เช่น การประชุมทางไกล (Virtual Meeting) การบริหารจัดการงาน เช่น การแชร์ไฟล์ข้อมูล และการแก้ไขเอกสารร่วมกันแบบเรียลไทม์ ตลอดจนระบบการจัดเก็บเอกสารแบบรวมศูนย์ ซึ่งทำให้สามารถรับรู้สถานะของแต่ละงานได้แบบเรียลไทม์ และสามารถรองรับการทำงานได้จากหลากหลายอุปกรณ์ เช่น เครื่องคอมพิวเตอร์ Notebook หรือ Smart Device

### 3) โซลูชันด้านระบบจัดการข้อมูลและการวิเคราะห์ข้อมูล : Data and Analytics Solution

หลายปีที่ผ่านมาองค์กรส่วนใหญ่ตระหนักถึงทรัพย์สินอันมีค่าที่องค์กรมีอยู่ อันได้แก่ “ข้อมูล” และเริ่มนำข้อมูลปริมาณมหาศาลที่มีอยู่ภายในองค์กร อาทิ ข้อมูลจากการดำเนินงาน ข้อมูลจากการทำธุรกรรมมาวิเคราะห์เพื่อใช้ในการตัดสินใจหรือกำหนดกลยุทธ์ทางธุรกิจในด้านต่างๆ ไม่ว่าจะเป็นการรักษาฐานลูกค้าเดิม การหาลูกค้าใหม่ รวมถึงการเพิ่มประสิทธิภาพการทำงานขององค์กรให้ดียิ่งขึ้น อย่างไรก็ตาม หลายองค์กรกำลังเผชิญกับความท้าทายจากปริมาณข้อมูลที่เพิ่มมากขึ้น อีกทั้งความหลากหลายของข้อมูล การมีข้อมูลที่ซ้ำซ้อน และความไม่สอดคล้องกันของข้อมูลซึ่งล้วนส่งผลกระทบต่อคุณภาพความแม่นยำ และความถูกต้องของการนำข้อมูลไปใช้ กลุ่มบริษัท จึงเล็งเห็นถึงปัญหาดังกล่าวและได้พัฒนาบริการและโซลูชันด้านระบบจัดการข้อมูลและการวิเคราะห์ข้อมูล โดยพัฒนาองค์ความรู้และรูปแบบการให้บริการในรูปแบบต่างๆ ควบคู่ไปกับประยุกต์ใช้เทคโนโลยีชั้นนำระดับโลก เช่น Cloudera, Databricks, Informatica, Tableau, Alteryx และ Microsoft Power BI เป็นต้น โดยกลุ่มบริษัท มีการให้บริการที่เกี่ยวข้องกับการจัดการและวิเคราะห์ข้อมูลแบบครบวงจร ครอบคลุมตั้งแต่การทำ ความเข้าใจความต้องการขององค์กร การออกแบบโครงสร้างระบบฐานข้อมูล และการเลือกใช้เทคโนโลยีที่เหมาะสม ตลอดจน บริการในการตรวจสอบความถูกต้องของข้อมูลและนำข้อมูลเข้าระบบให้แก่ลูกค้า รวมถึงการอบรมการใช้งานและบริการบำรุงรักษาเพื่อให้ระบบใช้งานได้ตลอดเวลา เพื่อให้ลูกค้ามั่นใจและสามารถนำข้อมูลที่เกิดขึ้นในองค์กรไปใช้สร้างประโยชน์ในการดำเนินธุรกิจได้อย่างเต็มที่ ทั้งการเพิ่มประสิทธิภาพการดำเนินงาน การแก้ปัญหาทางธุรกิจ ตลอดจนการคาดการณ์ข้อมูล เพื่อพัฒนาต่อยอดธุรกิจ ซึ่งโซลูชันของกลุ่มบริษัท ประกอบไปด้วย

**3.1 Data Platform:** บริการออกแบบและสร้างแพลตฟอร์มสำหรับจัดเก็บข้อมูล ซึ่งรวมถึงการกำหนดรูปแบบโครงสร้างของการจัดเก็บข้อมูล เพื่อให้ข้อมูลต่างๆ ถูกรวบรวมและจัดเก็บในรูปแบบที่ถูกต้องเพื่อให้สามารถนำไปใช้ประโยชน์ได้อย่างเต็มประสิทธิภาพ ด้วยเทคโนโลยีต่างๆ เช่น Data Lake, Data Warehouse, Big Data เป็นต้น

**3.2 Data Management:** บริการในการบริหารจัดการข้อมูลอย่างครบวงจร เพื่อให้ข้อมูลของลูกค้ามีความถูกต้อง ปลอดภัย และสามารถนำไปใช้งานได้จริง โดยบริการของกลุ่มบริษัท มีดังนี้

- **Data Transformation:** การแปลงข้อมูลที่มีรูปแบบหลากหลาย ซึ่งอาจเป็นข้อมูลที่รวมมาจากหลายแหล่งข้อมูลให้มีโครงสร้างหรือรูปแบบที่ตามที่ต้องการ

- **Data Cleansing:** การตรวจสอบ และคัดกรองข้อมูลที่ไม่ถูกต้องหรือข้อมูลที่ไม่จำเป็นออกจากชุดข้อมูลที่ใช้ในการวิเคราะห์หรือประมวลผล รวมถึงการจัดรูปแบบข้อมูลให้อยู่ในสภาพที่เหมาะสม เพื่อให้ได้ชุดข้อมูลที่มีความสมบูรณ์ ถูกต้อง และพร้อมสำหรับนำไปใช้ในการวิเคราะห์

- **Data Glossary and Catalogue:** การจัดกลุ่มข้อมูลตามนิยามของธุรกิจและการจัดหมวดหมู่ให้เหมาะกับการเรียกใช้ข้อมูล

- **Data Governance:** การกำหนดขั้นตอนและนโยบายในการบริหารจัดการการเข้าถึงข้อมูล รวมถึงการให้คำแนะนำในการกำหนดโครงสร้าง หรือจัดตั้งหน่วยงานเพื่อทำหน้าที่กำกับดูแลข้อมูลภายในองค์กรเพื่อให้ได้ข้อมูลที่มีคุณภาพ และมีความปลอดภัยตามมาตรฐานสากล

**3.3 Modern Business Intelligence & Visualization:** ระบบที่ช่วยในการแสดงผลที่ได้จากการประมวลผลข้อมูลในรูปแบบ Dashboard หรือรายงานทางธุรกิจ (Business Intelligence) ด้วยการนำเสนอข้อมูลในรูปแบบกราฟและแผนภาพ (Diagram) ที่เหมาะสมกับข้อมูลแต่ละประเภท ช่วยให้สามารถวิเคราะห์และตัดสินใจ รวมถึงสื่อสารข้อมูลกับผู้ใช้งานได้อย่างชัดเจน

**3.4 Advanced Data Analytics :** โซลูชันการวิเคราะห์ข้อมูลขั้นสูงหรือ Advanced Analytics เป็นการวิเคราะห์ข้อมูลโดยการสร้างโมเดลทางสถิติด้วยเทคโนโลยี Data Science และ Machine Learning ในการจำลองสถานการณ์และคาดการณ์ผลลัพธ์ที่จะเกิดขึ้น เพื่อเป็นข้อมูลให้แก่องค์กรในการบริหารจัดการ วางแผน และตัดสินใจเกี่ยวกับการดำเนินธุรกิจในอนาคต โดยกลุ่มบริษัท มีทีมงานนักวิทยาศาสตร์ข้อมูล (Data Scientist) ที่มีความเข้าใจในธุรกิจเพื่อช่วยวิเคราะห์ข้อมูลและสร้างแบบจำลองข้อมูล (Data Model) ที่เหมาะกับธุรกิจที่หลากหลายอุตสาหกรรม เช่น การทำ Personalization & Recommendation, Customer segmentation, Late payment prediction, Product analysis & prediction เป็นต้น

#### 4) โซลูชันด้านธุรกิจดิจิทัล : Digital Business and Application Solution

ในโลกยุคดิจิทัลที่เทคโนโลยีเข้ามามีบทบาทสำคัญต่อการเปลี่ยนแปลงทางสังคม เศรษฐกิจ ตลอดจนพฤติกรรมของผู้บริโภค ส่งผลให้ภาคธุรกิจต้องมีการปรับตัวเพื่อให้ทันต่อกระแสของการเปลี่ยนแปลงดังกล่าว ด้วยการนำดิจิทัลเทคโนโลยีเข้ามาเป็นส่วนหนึ่งในการดำเนินธุรกิจเพื่อเพิ่มประสิทธิภาพ และสร้างมูลค่าเพิ่มให้กับการดำเนินกิจกรรมทางเศรษฐกิจในด้านต่างๆ ทั้งในภาคการผลิต การขนส่ง การขาย และการบริการ

กลุ่มบริษัทฯ ให้บริการโซลูชันด้านธุรกิจดิจิทัล โดยอาศัยประสบการณ์และความเชี่ยวชาญในอุตสาหกรรมเทคโนโลยีและดิจิทัล ส่งผลให้กลุ่มบริษัทฯ เข้าใจถึงปัญหาและความต้องการของธุรกิจที่หลากหลายอุตสาหกรรม ผ่านการทำงานควบคู่กับลูกค้าในฐานะพันธมิตรในลักษณะการประสานจุดแข็งด้านธุรกิจของลูกค้าเข้ากับจุดแข็งด้านเทคโนโลยีของกลุ่มบริษัทฯ โดยการออกแบบและพัฒนาซอฟต์แวร์เพื่อตอบโจทย์ทางธุรกิจของลูกค้า โดยมุ่งเน้นการพัฒนาซอฟต์แวร์แพลตฟอร์มที่ออกแบบให้เหมาะสมกับความต้องการของลูกค้าในแต่ละกลุ่มอุตสาหกรรม ส่งผลให้กลุ่มบริษัทฯ สามารถประยุกต์ใช้แพลตฟอร์มกับลูกค้าในอุตสาหกรรมนั้นๆ ซึ่งช่วยลดระยะเวลาในการพัฒนาให้กับลูกค้าแต่ละราย โดยกลุ่มบริษัทฯ มีทีมงานผู้เชี่ยวชาญด้านธุรกิจในทุกประเภทและทีมนักพัฒนาที่พร้อมให้คำปรึกษา วางแผนร่วมกับลูกค้าในการออกแบบ ปรับแต่ง และติดตั้งระบบ รวมถึงการทดสอบระบบ และฝึกอบรมการใช้งาน เพื่อให้ลูกค้าสามารถใช้งานได้เต็มประสิทธิภาพ ตลอดจนบริการบำรุงรักษาระบบและบริการหลังการขายแบบครบวงจร โดยปัจจุบันโซลูชันด้านธุรกิจดิจิทัลที่กลุ่มบริษัทฯ ให้บริการมีรายละเอียดดังนี้

**4.1 Digital Insurance:** บริการดิจิทัลโซลูชันสำหรับธุรกิจประกันภัยโดยการประยุกต์ใช้เทคโนโลยีเพื่อเสริมการดำเนินงานของธุรกิจ เพื่อเพิ่มความสะดวกรวดเร็ว และสามารถเข้าถึงผู้บริโภคได้ง่ายขึ้น โดยระบบจะประกอบไปด้วยฟังก์ชันที่ครอบคลุมขั้นตอนการทำงานที่สำคัญในธุรกิจประกันวินาศภัย (Non-life Insurance) ด้วยการเชื่อมต่อการส่งข้อมูลแบบ Real Time ตั้งแต่กระบวนการออกกรมธรรม์ การสลักหลัง การต่ออายุกรมธรรม์ ไป

จนถึงขั้นตอนการชำระเบี้ยประกันและการคำนวณภาษี ผู้ใช้งานสามารถดูรายงานสถานะของแต่ละขั้นตอนนี้ได้ทันที และยังถูกพัฒนาเพื่อให้การทำงานรองรับและสอดคล้องตามข้อกำหนดของหน่วยงานราชการที่เกี่ยวข้อง และสามารถรองรับการทำงานธุรกิจประกันวินาศภัยในหลายรูปแบบ เช่น ประกันรถยนต์ ประกันอัคคีภัย ประกันการเดินทาง ประกันอุบัติเหตุส่วนบุคคล และประกันขนส่งทางทะเล เป็นต้น นอกจากนี้ กลุ่มบริษัท ยังมีการพัฒนาระบบเสริมเพื่อสนับสนุนการดำเนินงานสำหรับกลุ่มธุรกิจประกันภัย ได้แก่ ระบบการจัดการงานขายสำหรับตัวแทนการขายหรือพนักงานขาย และระบบวิเคราะห์ข้อมูลเชิงลึกด้านประกันภัย เป็นต้น

**4.2 Digital Lending:** บริการดิจิทัลโซลูชันสำหรับธุรกิจสินเชื่อ โดยการนำเทคโนโลยีมาช่วยให้สามารถนำเสนอสินค้าและบริการแก่ผู้บริโภคได้ง่ายขึ้น ด้วยระบบสินเชื่อออนไลน์แบบครบวงจร (Digital Lending solution) ซึ่งสามารถใช้บริการได้ผ่านบราวเซอร์ หรือโทรศัพท์มือถือ โดยระบบประกอบไปด้วยฟังก์ชันสนับสนุนทางธุรกิจที่สำคัญ อาทิ ระบบเพิ่มประสิทธิภาพกระบวนการอนุมัติสินเชื่อเต็มรูปแบบ ระบบเข้าซื้อและลิสซิ่ง ระบบการประเมินความเสี่ยงในการให้กู้ยืมสินเชื่อส่วนบุคคล และเครื่องมือที่สามารถชี้วัดความน่าจะเป็นในการชำระคืนหนี้

**4.3 Appraisal System:** โซลูชันสำหรับประเมินราคาทรัพย์สิน โดยการนำระบบข้อมูลสารสนเทศภูมิศาสตร์มาช่วยในการทำงานด้วยประมวลผลข้อมูลทำเลที่ตั้งผ่านระบบแผนที่ที่มีความละเอียด รวมทั้งมีข้อมูลลักษณะพื้นที่ต่างๆ ไม่ว่าจะเป็นพื้นที่สาธารณะ พื้นที่ป่าสงวน พื้นที่จัดสรร และสนามบิน ทำให้ทราบข้อจำกัดหรือ ข้อได้เปรียบของทรัพย์สินเบื้องต้น ช่วยลดเวลาในการประเมินทรัพย์สิน รวมทั้งเกิดความชัดเจนและความโปร่งใสในการประเมินราคา นอกจากนี้ ยังมีระบบสนับสนุนการทำงานสำหรับเจ้าหน้าที่ที่ออกหน้างานและผู้ประเมินราคาทรัพย์สิน

**4.4 Education Solution:** โซลูชันระบบบริหารการศึกษา (EdTech Management Solution) เพื่อเพิ่มประสิทธิภาพการดำเนินงานของสถาบันการศึกษาอย่างครบวงจร โดยมีระบบสนับสนุนการจัดการศึกษาที่มีความยืดหยุ่น และสามารถออกแบบการเรียนการสอนได้ตามความต้องการของผู้เรียน รวมทั้งระบบสนับสนุนการบริหารจัดการและดำเนินงานของสถาบันศึกษารอบคลุมตั้งแต่กระบวนการรับสมัคร การลงทะเบียนเรียน การประเมินผล จนถึงกระบวนการจบการศึกษา

**4.5 Digital Business Operation:** โซลูชันสำหรับส่วนงานสนับสนุนภายในองค์กรเพื่ออำนวยความสะดวกต่อผู้ใช้งาน และเพิ่มประสิทธิภาพในการทำงานให้สูงขึ้น โดยการใช้เทคโนโลยีเพื่อสนับสนุนการทำงานในขั้นตอนต่างๆ ให้องค์กรสามารถเปลี่ยนผ่านรูปแบบการทำงานสู่รูปแบบดิจิทัล (Digital Transformation) ทำให้สามารถลดต้นทุน ค่าใช้จ่าย และเวลาในการทำงาน โดยมีระบบงานและบริการต่างๆ อาทิ ระบบบริหารจัดการเอกสาร และโซลูชันเพื่อช่วยให้องค์กรสามารถปฏิบัติตามข้อกำหนดของพระราชบัญญัติคุ้มครองข้อมูลส่วนบุคคล (PDPA) เป็นต้น

**4.6 Cloud Native Application Development:** บริการออกแบบและพัฒนาแอปพลิเคชันภายใต้แนวคิด “Bring your digital product idea alive” เพื่อสนับสนุนให้ภาคธุรกิจสามารถพัฒนารูปแบบการทำงาน หรือส่งมอบบริการในรูปแบบดิจิทัลเพื่อสร้างความได้เปรียบในการแข่งขันทางธุรกิจ โดยกลุ่มบริษัท มีทีมงานที่มีความเชี่ยวชาญซึ่งใช้หลักการ Agile DevOps และ Quality-Focus ช่วยให้เราสามารถพัฒนาส่งมอบแอปพลิเคชันได้ตามระยะเวลาที่วางแผนไว้ รวมถึงองค์กรสามารถปรับปรุงเปลี่ยนแปลง และจัดลำดับความสำคัญในการพัฒนาแอปพลิเคชันเพื่อตอบโจทย์ทางธุรกิจได้อย่างเหมาะสม

**4.7 Application Transformation:** บริการสำหรับองค์กรที่ต้องการปรับเปลี่ยนแอปพลิเคชันให้มีความทันสมัยทั้งในด้านโครงสร้างสถาปัตยกรรม และกระบวนการพัฒนาเพื่อให้สามารถรองรับเทคโนโลยีการพัฒนาแอปพลิเคชันในอนาคต รวมทั้งเพื่อให้การพัฒนาแอปพลิเคชันสามารถตอบสนองความต้องการใหม่ๆ ได้รวดเร็วขึ้น ตลอดจนการปรับเปลี่ยนแอปพลิเคชันให้ทันสมัย และการย้ายระบบงานปัจจุบันไปบนระบบคลาวด์ เป็นต้น โดยกลุ่มบริษัท ให้บริการในการปรับปรุงแอปพลิเคชันอย่างเต็มรูปแบบ ซึ่งรวมถึงการพิจารณาถึงผลกระทบทางธุรกิจที่อาจเกิดขึ้นระหว่างการปรับปรุงพร้อมแผนรับมือ และแผนสำรองกรณีเกิดเหตุการณ์ที่ไม่คาดคิด

**4.8 Quality Assurance and Assistance:** บริการตรวจสอบเชิงคุณภาพของแอปพลิเคชันอย่างครบวงจร ด้วยหลักการที่มีลูกค้าและผู้ใช้งานเป็นศูนย์กลาง เพื่อให้คำแนะนำแก่ทีมพัฒนาผลิตภัณฑ์ของลูกค้าในการดำเนินการปรับปรุงให้แอปพลิเคชันมีคุณภาพและตอบโจทย์ธุรกิจขององค์กรก่อนถึงมือผู้ใช้งานจริงโดยมีรายละเอียด ดังนี้

- **Test Strategy & Management** บริการช่วยองค์กรในการพัฒนากลยุทธ์ด้านการทดสอบระบบที่เหมาะสมกับความต้องการทางธุรกิจ
- **Functional Testing & Non-functional Testing** บริการช่วยทดสอบระบบทั้งในส่วนของการทดสอบการทำงานเพื่อให้มั่นใจได้ว่าระบบสามารถทำงานตรงตามความต้องการที่กำหนด รวมถึงการทดสอบปัญหาที่อาจเกิดขึ้นจากการใช้งานภายใต้สถานการณ์ต่างๆ
- **Test Automation** บริการด้านการทดสอบแบบอัตโนมัติเมื่อมีการเปลี่ยนแปลงของแอปพลิเคชัน โดยการใช้เทคโนโลยีในการสนับสนุนการทดสอบในรูปแบบที่ต้องทำซ้ำและต่อเนื่อง เพื่อลดปริมาณงาน และลดความผิดพลาดในการทดสอบแอปพลิเคชัน รวมถึงสามารถจัดทำรายงานผลการทดสอบที่มีความเสถียรและแม่นยำ ได้อย่างรวดเร็ว
- **Cloud Migration Testing** บริการในการตรวจสอบ และทดสอบ การย้ายแอปพลิเคชันขององค์กรขึ้นสู่ระบบคลาวด์ เพื่อให้มั่นใจได้ว่าสามารถดำเนินการได้อย่างรวดเร็ว ใช้งานได้จริง และมีความต่อเนื่องโดยธุรกิจไม่หยุดชะงัก

#### 5) โซลูชันด้านการบริหารจัดการระบบสารสนเทศ: Managed Tech Services Solution

เทคโนโลยีสารสนเทศได้เข้ามามีบทบาทต่อการสร้างความได้เปรียบทางการแข่งขันของธุรกิจมากยิ่งขึ้นในยุคปัจจุบัน ไม่ว่าจะเป็นการสร้างนวัตกรรมใหม่ๆ การนำเสนอผลิตภัณฑ์หรือบริการอย่างรวดเร็ว การให้บริการที่ต่อเนื่องและมีประสิทธิภาพ ส่งผลให้ระบบเทคโนโลยีสารสนเทศมีความซับซ้อนเพิ่มมากขึ้น อีกทั้งองค์กรต่างๆ ต้องเผชิญกับปัญหาในการบริหารจัดการระบบสารสนเทศ (IT Operation Management) ในแต่ละวัน ไม่ว่าจะเป็นการพัฒนาทักษะของบุคลากร IT ให้ทันกับเทคโนโลยีที่เปลี่ยนแปลงไป การสรรหาบุคลากรให้สอดคล้องกับปริมาณงานที่เพิ่มมากขึ้น ตลอดจนการเผชิญกับกระบวนการทำงานที่ยุ่งยากและซับซ้อน และการบริหารงบประมาณที่จำกัดเพื่อให้เกิดประโยชน์สูงสุด ซึ่งปัญหาดังกล่าวส่งผลให้ทีมงานสารสนเทศในองค์กรไม่สามารถดำเนินการตามเป้าหมายที่กำหนดไว้ได้

กลุ่มบริษัทฯ จึงได้พัฒนาบริการและโซลูชันทางด้าน Managed Tech Services แบบครบวงจร (End-to-End Managed Tech Service) เพื่อสนับสนุนลูกค้าในการบริหารจัดการระบบสารสนเทศ ให้สามารถใช้ประโยชน์จากเทคโนโลยีดิจิทัลได้อย่างเต็มประสิทธิภาพ โดยอาศัยทีมงานคุณภาพของกลุ่มบริษัทฯ ที่มีความรู้เรื่องเทคโนโลยีในด้านต่างๆ เป็นอย่างดี ควบคู่ไปกับการประยุกต์ใช้เทคโนโลยีชั้นนำระดับโลก เช่น BMC Software, Dynatrace, ManageEngine และ UiPath เป็นต้น นอกจากนี้ ทีมงานที่ให้บริการจะทำงานในลักษณะเชิงรุกโดยมองหาปัญหาที่มีโอกาสเกิดขึ้นแล้วทำการแก้ไขหรือแจ้งเตือนล่วงหน้า (Proactive Monitoring) รวมถึงการนำสิ่งที่เกิดขึ้นมาเป็นบทเรียนในการพัฒนาให้ดีขึ้นตลอดเวลา (Continuous Improvement) โดยมุ่งเน้นความพึงพอใจและการสร้างประสบการณ์ที่ดีให้กับองค์กรที่ใช้บริการ โดยโซลูชันด้านการบริหารจัดการระบบสารสนเทศที่กลุ่มบริษัทฯ นำเสนอครอบคลุมบริการต่างๆ ดังนี้

**5.1 Endpoint Operation:** บริการที่ช่วยบริหารจัดการอุปกรณ์ปลายทางของผู้ใช้งานเช่น คอมพิวเตอร์ และอุปกรณ์เคลื่อนที่ที่สามารถใช้งานได้ตลอดเวลา รวมทั้งช่วยแก้ปัญหาที่เกิดจากการใช้งาน ทั้งทางด้านเทคนิค และความปลอดภัย เช่น ระบบซอฟต์แวร์สำหรับป้องกันไวรัส การปรับปรุงระบบงานให้มีความทันสมัยอยู่ตลอดเวลา การปิดช่องโหว่ในอุปกรณ์ต่างๆ ที่อาจมีผลกระทบต่อความต่อเนื่องในการดำเนินธุรกิจของลูกค้า รวมถึงกระบวนการต่างๆ ในการสนับสนุนการแก้ไขปัญหาที่ครอบคลุมทั้งอุปกรณ์เคลื่อนที่และเครื่องคอมพิวเตอร์ปลายทางตามระยะเวลาที่กำหนดไว้ (Service Level Agreement)

**5.2 Application Operation:** บริการบริหารจัดการระบบงาน (Application Operation) ด้วยทีมงานที่คอยสนับสนุนและช่วยเหลือลูกค้าในการตรวจสอบสถานะและประสิทธิภาพการทำงานของระบบงาน ตลอด 24 ชั่วโมง รวมถึงทำการแจ้งเตือน จัดทำรายงาน และทำการปรับแต่งหรือให้คำแนะนำเพื่อเพิ่มประสิทธิภาพการทำงานของระบบงาน โดยจะทำงานร่วมกับหน่วยงานที่ได้รับมอบหมายของลูกค้าอย่างใกล้ชิด เพื่อให้การดำเนินการของธุรกิจเป็นไปได้อย่างต่อเนื่อง และมีประสิทธิภาพ

**5.3 Security Operation:** บริการเฝ้าระวัง ป้องกัน และตรวจสอบระบบจากภัยคุกคามทางไซเบอร์ตลอด 24 ชั่วโมง ซึ่งรวมถึงการแจ้งเตือนและการจัดทำรายงานตามข้อปฏิบัติด้านความปลอดภัยและข้อกำหนดของต่างๆ ของธุรกิจ

**5.4 Cloud & Infrastructure Operation:** บริการดูแลระบบคลาวด์ และโครงสร้างพื้นฐานตลอด 24 ชั่วโมง เพื่อให้ระบบมีความเสถียร ปลอดภัย และสามารถทำงานได้อย่างต่อเนื่อง รวมถึงการติดตามเพื่อให้มั่นใจได้ว่าระบบสามารถรองรับปริมาณงานที่มีผู้ใช้งานจำนวนมาก โดยการเฝ้าระวังระบบอย่างสม่ำเสมอเพื่อให้สามารถตัดสินใจขยายศักยภาพของระบบให้เหมาะสมอย่างทันเวลา รวมทั้งการแจ้งเตือนไปยังหน่วยงานที่เกี่ยวข้องหากเกิดเหตุขัดข้อง และประสานไปยังผู้ให้บริการคลาวด์ เพื่อแก้ปัญหาให้ระบบสามารถกลับมาใช้งานได้อย่างรวดเร็วและเต็มประสิทธิภาพ

**5.5 Data Operation:** บริการดูแลระบบการประมวลผลข้อมูลทางธุรกิจให้ทำงานถูกต้อง และสามารถจัดทำรายงานข้อมูลได้ตรงเวลา โดยการนำเทคโนโลยีมาประยุกต์ใช้ในการให้บริการกับลูกค้าอย่างเหมาะสม พร้อมยึดหลักพัฒนาอย่างต่อเนื่องเพื่อตอบสนองธุรกิจในปัจจุบันที่ใช้ข้อมูลในการบริหารและประกอบการตัดสินใจ

**5.6 IT Operation Service Center:** บริการดูแลระบบสารสนเทศหลักที่ใช้งานอยู่ในดาต้าเซ็นเตอร์ภายในองค์กรหรือบนระบบคลาวด์ โดยครอบคลุมทั้ง Hardware และ Software ของระบบสารสนเทศ ด้วยการบริการที่ดูแลระบบผ่านศูนย์กลาง (Shared Service Center) ตลอด 24 ชั่วโมง

**5.7 Business Process Operation:** บริการพัฒนากระบวนการทำงานของธุรกิจโดยการประยุกต์ใช้เทคโนโลยีร่วมกับเพื่อปรับปรุงกระบวนการทำงานของลูกค้าให้เป็นรูปแบบการทำงานอย่างอัตโนมัติที่รวดเร็วและถูกต้องแม่นยำ โดยจะทำการสำรวจ ประเมิน รวมถึงทำความเข้าใจกระบวนการทำงานในปัจจุบัน จากนั้นจะดำเนินการวิเคราะห์และวางแผนเพื่อเลือกใช้เทคโนโลยีที่เหมาะสม ซึ่งจะช่วยเพิ่มศักยภาพในการแข่งขันของธุรกิจให้สูงขึ้น

**5.8 Operation Performance & Analytics:** บริการวิเคราะห์การทำงานของระบบสารสนเทศรวมถึงการประมวลผลของระบบในช่วงเวลาต่างๆ ตลอดจนประสิทธิภาพในการตอบสนองของระบบ รวมถึงหาสาเหตุของปัญหาที่เกิดขึ้นในระบบงานทำให้องค์กรสามารถนำผลจากการวิเคราะห์มาพัฒนา ปรับปรุง เพื่อยกระดับคุณภาพการให้บริการด้าน IT ให้กับผู้ใช้งานได้อย่างมีประสิทธิภาพมากยิ่งขึ้น

**5.9 Operation Optimization:** บริการพัฒนากระบวนการทำงานของ IT เพื่อให้กระบวนการทำงานด้าน IT เป็นไปอย่างมีประสิทธิภาพ โดยการให้คำแนะนำเพื่อลดความซ้ำซ้อนของกระบวนการด้าน IT รวมทั้งออกแบบวิธีการทำงานที่เหมาะสม ทั้งในส่วนที่ควรนำเทคโนโลยีมาช่วยเพื่อให้เกิดการทำงานแบบอัตโนมัติ และขั้นตอนที่ควรเป็นงานของบุคลากรเพื่อทำการตัดสินใจ โดยมุ่งเน้นไปที่ความพึงพอใจของผู้ที่เกี่ยวข้องทั้งจากภายในและภายนอกหน่วยงาน IT

**5.10 Operation Strategy:** การสร้างกลยุทธ์การดำเนินงานไอทีโอเปอร์เรชั่นให้สอดคล้องกับเป้าหมายที่องค์กรตั้งไว้ ซึ่งเป็นจุดเด่นของการให้บริการของกลุ่มบริษัทฯ ที่แตกต่างจากผู้ให้บริการรายอื่น โดยการวิเคราะห์ วางแนวทาง ระยะเวลางบประมาณ รวมทั้งนำเสนอเทคโนโลยีที่เหมาะสมกับความต้องการของธุรกิจ เพื่อกำหนดแนวทางการปรับปรุงระบบให้ทำงานได้อย่างมีประสิทธิภาพ

ทั้งนี้ นอกจากกลุ่มโซลูชันหลักตามที่ระบุข้างต้นแล้วกลุ่มบริษัทฯ ยังให้บริการในการจัดหา และติดตั้งอุปกรณ์อื่นเพื่อเป็นการอำนวยความสะดวกให้ลูกค้า เช่น ระบบคอมพิวเตอร์และอุปกรณ์ และระบบ ATM เป็นต้น

(2) ธุรกิจโซลูชันที่เป็นตัวแทนจำหน่ายและสร้างมูลค่าเพิ่ม (Value-added Distribution Solution)

กลุ่มบริษัทฯ ประกอบธุรกิจตัวแทนจำหน่ายระบบเทคโนโลยีสารสนเทศผ่านบริษัท เฟิร์ส ลอจิก จำกัด (FLG) ซึ่งเป็นบริษัทย่อยของบริษัทฯ โดย FLG เป็นตัวแทนจำหน่ายผลิตภัณฑ์ระบบเทคโนโลยีสารสนเทศให้กับ Oracle Corporation (“Oracle”) และ Veritas Technologies LLC (“Veritas”) ซึ่งเป็นผู้พัฒนาเทคโนโลยีสำหรับการใช้งานในระดับองค์กรซึ่งเป็นที่รู้จักและได้รับการยอมรับจากผู้ใช้งานทั่วโลกมาแล้วอย่างยาวนาน พร้อมด้วยทีมงานที่มีประสบการณ์และความเชี่ยวชาญในโซลูชันที่เกี่ยวข้องของ Oracle และ Veritas ซึ่งครอบคลุมตั้งแต่ระบบคอมพิวเตอร์พื้นฐาน ระบบคลาวด์ ไปจนถึงระบบการจัดการฐานข้อมูลอย่างครบวงจรตั้งแต่ระบบการจัดเก็บข้อมูล ระบบการจัดเตรียมรวบรวมข้อมูล ระบบการวิเคราะห์ข้อมูลเพื่อสร้างประสิทธิภาพและความสะดวกสบายในการดำเนินธุรกิจ ไปจนถึงการนำเทคโนโลยีใหม่ๆ มาสร้างประโยชน์ให้กับผู้ใช้งาน เช่น เทคโนโลยีบล็อกเชน เป็นต้น

ปัจจุบัน ธุรกิจของ FLG ครอบคลุมผลิตภัณฑ์และบริการดังนี้

2.1 กลุ่มโซลูชันของ Oracle

FLG ได้รับการแต่งตั้งเป็นตัวแทนจำหน่ายของ Oracle Corporation ต่อเนื่องมาตั้งแต่ในปี 2553 เป็นต้นมา Oracle เป็นผู้พัฒนาเทคโนโลยีชั้นนำระดับโลกที่มีผลิตภัณฑ์และบริการครบวงจร โดยเป็นผู้นำในด้านระบบฐานข้อมูลระดับองค์กรซึ่งได้รับความเชื่อมั่นจากธุรกิจขนาดใหญ่ในหลากหลายอุตสาหกรรมทั่วโลก เทคโนโลยีของ Oracle นั้นครอบคลุม ทั้งระบบฮาร์ดแวร์และซอฟต์แวร์ที่สำคัญเพื่อช่วยในการสนับสนุนการประมวลผลฐานข้อมูลได้อย่างเต็มประสิทธิภาพ ตั้งแต่ระบบฐานข้อมูล (Database) ระบบคลาวด์และระบบเสมือน (Cloud and Virtualization) ระบบเซิร์ฟเวอร์และการจัดเก็บข้อมูล (Server and Storage) เป็นต้น

Oracle Hardware	ระบบบริหารจัดการข้อมูลแบบครบวงจรที่ ทั้งในส่วนของเซิร์ฟเวอร์ และพื้นที่เก็บข้อมูล รวมถึงระบบการประมวลผลข้อมูลที่ถูกออกแบบเพื่อใช้กับการบริการจัดการฐานข้อมูลโดยเฉพาะ ทำให้ผู้ใช้งานสามารถใช้ประโยชน์จากฐานข้อมูลของ Oracle ได้อย่างเต็มประสิทธิภาพ นอกจากนี้ระบบยังมีความยืดหยุ่นสามารถรองรับการขยายระบบในอนาคตตามการเติบโตของผู้ใช้งาน
Oracle Software	ซอฟต์แวร์ด้านฐานข้อมูลของ Oracle ซึ่งเป็นระบบฐานข้อมูลที่มีประสิทธิภาพและมีความปลอดภัยสูง ซึ่งได้รับความเชื่อถือจากองค์กรชั้นนำระดับโลก และรองรับการปรับขนาดฐานข้อมูลในอนาคต ซึ่งช่วยให้ธุรกิจทุกขนาดสามารถเข้าถึงเทคโนโลยีฐานข้อมูลที่มีประสิทธิภาพสูงได้ด้วยการจ่ายตามการใช้งานจริง ทำให้มีต้นทุนเริ่มต้นโครงการที่ต่ำ และสามารถขยายตามการเติบโตขององค์กร นอกจากนี้ ยังมีระบบสนับสนุนการรักษาความปลอดภัยของข้อมูล (Database Security) เพื่อช่วยลดความเสี่ยงในการรั่วไหลของข้อมูลด้วยการเข้ารหัสข้อมูล การกำหนดสิทธิ์การเข้าถึง ตลอดจนระบบการตรวจสอบการตั้งค่าอัตโนมัติ ซึ่งช่วยในประเมินการตั้งค่าต่างๆ ในระบบฐานข้อมูลให้มีความเหมาะสม รวมถึงการตรวจสอบช่องโหว่ของระบบความปลอดภัยที่ต้องทำการแก้ไข
Oracle Cloud	ระบบคลาวด์ของ Oracle ซึ่งมีจุดเด่นด้านการประมวลผลฐานข้อมูลด้วยระบบคลาวด์ที่มีความรวดเร็ว และมีโครงสร้างที่ยืดหยุ่นสามารถปรับประสิทธิภาพการใช้งานได้ตามความต้องการของธุรกิจ รวมถึงสามารถเชื่อมต่อไปยังระบบงานขององค์กร และแอปพลิเคชันที่ประมวลผลในระบบบนคลาวด์





## 2.2 กลุ่มโซลูชันของ Veritas

FLG ได้รับการแต่งตั้งเป็นตัวแทนจำหน่ายผลิตภัณฑ์ของ Veritas Technologies LLC. ประเทศสหรัฐอเมริกาตั้งแต่ปี 2546 ซึ่งเป็นผู้นำระดับโลกในด้านการรักษาความปลอดภัยข้อมูล (Data Protection) และการบริหารจัดการระบบการเก็บรักษาข้อมูล (Storage Management)

โซลูชันของ Veritas มีจุดเด่นทางด้านการสำรองและกู้คืนข้อมูล (Backup and Recovery) การบริหารความต่อเนื่องในการดำเนินธุรกิจ (Business Continuity) ช่วยให้ผู้ใช้งานมั่นใจได้ว่าข้อมูลถูกเก็บรักษาอย่างปลอดภัย และในกรณีที่เมื่อเหตุจำเป็นจะต้องสามารถกู้คืนข้อมูลจากระบบหรืออุปกรณ์ที่เสียหายได้ โดยไม่กระทบกับการดำเนินของธุรกิจ โซลูชันของ Veritas ได้รับการออกแบบให้สามารถเชื่อมต่อได้หลากหลายรูปแบบทั้งการเก็บข้อมูลในระบบดาต้าเซ็นเตอร์ และระบบคลาวด์ รวมทั้งสามารถรองรับการทำงานร่วมกับระบบ (Platform) หรืออุปกรณ์ (Hardware) จากหลายผู้ผลิตนอกจากนี้ Veritas ยังมีฟังก์ชันสนับสนุนในการกำหนดนโยบายการจัดการข้อมูล (Information Governance) โดยระบบจะช่วยในการจัดหมวดหมู่หรือประเภทของข้อมูลโดยอัตโนมัติด้วยระบบ AI และ Machine Learning เพื่อสำหรับใช้ในการวิเคราะห์ และกำหนดมาตรการในการกำกับดูแลข้อมูลและรักษาความปลอดภัยข้อมูลได้อย่างเหมาะสม รวมถึงสามารถช่วยป้องกันความเสี่ยงในการบริหารจัดการข้อมูลได้อย่างมีประสิทธิภาพ

## 2.3 บริการ Professional Service

FLG มีบุคลากรที่มีประสบการณ์มากกว่า 20 ปี ซึ่งมีความเชี่ยวชาญเฉพาะด้านที่ได้รับการรับรองจากเจ้าของผลิตภัณฑ์ที่ FLG เป็นผู้ให้บริการ โดย FLG มีวิศวกรที่ได้รับการรับรองจาก Oracle-Sun Certified Field Engineer มากที่สุดในประเทศไทย รวมถึงมี Veritas Certified Engineer ที่พร้อมให้บริการเพื่อตอบสนองทุกความต้องการของลูกค้า โดยบริการ Professional Service ของ FLG มีดังนี้

Readiness / Configuration Services	บริการที่จะช่วยลดระยะเวลาในการเตรียมความพร้อมและปรับแต่งระบบให้เหมาะกับระบบงานของลูกค้า เพื่อให้ระบบสามารถทำงานได้อย่างเต็มประสิทธิภาพ
Migration Services	บริการที่ช่วยในการวางแผน จัดเตรียม และดำเนินการ ขนย้าย อุปกรณ์ ข้อมูล หรือ ระบบอย่างมืออาชีพ โดยเจ้าหน้าที่ผู้เชี่ยวชาญ เพื่อให้การดำเนินการย้ายระบบเป็นไปอย่างราบรื่น และมีความปลอดภัย
Maintenance Service	บริการดูแลและบำรุงรักษาระบบ เพื่อให้ระบบสามารถทำงานได้อย่างเต็มประสิทธิภาพ ด้วยทีมงานวิศวกรที่มีความเชี่ยวชาญและเข้าใจถึงความต้องการของภาคธุรกิจที่มีการเตรียมพร้อมการให้บริการทุกวันตลอด 24 ชั่วโมง

## (3) กลุ่มธุรกิจบริการซอฟต์แวร์แพลตฟอร์ม (Software Platform)

ด้วยความเชี่ยวชาญและประสบการณ์ในธุรกิจด้านระบบเทคโนโลยีสารสนเทศและดิจิทัลมายาวนานกว่า 33 ปี ประกอบกับองค์ความรู้ด้านเทคโนโลยีและนวัตกรรมของกลุ่มบริษัทฯ ทำให้กลุ่มบริษัทฯ มีการพัฒนาเทคโนโลยีใหม่อย่างต่อเนื่อง กลุ่มบริษัทฯ จึงมีแนวคิดในการนำเทคโนโลยีที่เกิดขึ้นภายในองค์กรมาต่อยอดเพื่อสร้างมูลค่าเพิ่มและพัฒนาเป็นธุรกิจใหม่ในรูปแบบธุรกิจบริการซอฟต์แวร์แพลตฟอร์ม โดยจะพิจารณาจัดตั้งแยกเป็นบริษัทย่อยสำหรับธุรกิจที่มีโอกาสในการเติบโตที่ดี เพื่อให้เกิดความคล่องตัวและยืดหยุ่นในการบริหารจัดการ และสอดคล้องกับสภาวะการแข่งขันในยุคดิจิทัลที่ธุรกิจต้องมีการปรับตัวอย่างรวดเร็ว โดยปัจจุบันกลุ่มธุรกิจบริการซอฟต์แวร์แพลตฟอร์มของกลุ่มบริษัทฯ ดำเนินงานโดยบริษัทย่อย 3 แห่ง โดยมีรายละเอียดดังนี้ ▲

### 3.1 บริษัท อินไซต์เอรา จำกัด

บริษัท อินไซต์เอรา จำกัด ผู้ให้บริการด้านเทคโนโลยีสำหรับการทำการตลาดดิจิทัลแบบครบวงจร (Marketing Technology หรือ MarTech) โดยใช้ระบบวิเคราะห์ข้อมูลจากสื่อสังคมออนไลน์ (Social Analytics Tools) ที่รองรับการประมวลผลข้อมูลภาษาไทยที่มีความแม่นยำสูง ซึ่งสามารถวิเคราะห์ข้อมูลลูกค้าและความต้องการของตลาด เพื่อใช้เป็นข้อมูลในการกำหนดแผนธุรกิจ และกลยุทธ์ทางการตลาดได้อย่างมีประสิทธิภาพ โดยสามารถวัดผลการดำเนินงานได้อย่างชัดเจน โดยบริการของ InsightEra ครอบคลุมโซลูชันที่สำคัญของการทำการตลาด ซึ่งสามารถตอบโจทย์ความต้องการที่หลากหลายของธุรกิจตั้งแต่การจัดทำรายงานวิจัยทางการตลาด การบริหารช่องทางการตลาด การวิเคราะห์ข้อมูลทางการตลาด และการทำกิจกรรมการตลาดด้วยการใช้ Programmatic Ads เป็นต้น ซึ่งครอบคลุมลูกค้ากลุ่มสถาบันการเงิน ชนชั้น และพลังงาน เป็นต้น ทั้งนี้ตลาด MarTech มีมูลค่าตลาดทั่วโลกกว่า 345,000 เหรียญสหรัฐ ในปี 2564 โดย InsightEra มีบริการเครื่องมือต่างๆ ได้แก่

- DOM – Social Listening Tool : เครื่องมือวิเคราะห์ข้อมูลจากสื่อสังคมออนไลน์ เพื่อทำความเข้าใจความต้องการของลูกค้า และความนิยมของตลาดได้อย่างทันทุกที่ โดยสามารถเก็บข้อมูลและวิเคราะห์ข้อมูลแบบ Real-time เพื่อให้ภาคธุรกิจสามารถนำข้อมูลดังกล่าวมาใช้ในการวางแผนกลยุทธ์ในการสื่อสาร และให้บริการลูกค้าได้อย่างมีประสิทธิภาพ รวมทั้งการติดตามข้อมูลประเด็นปัญหาทางสังคมที่ส่งผลกระทบต่อธุรกิจ เพื่อดำเนินการแก้ไขจัดการได้ในทันที โดยมีการนำเสนอข้อมูลในรูปแบบ Interactive Dashboard ที่เข้าใจง่าย ซึ่งผู้ใช้งานสามารถปรับเปลี่ยนรายงานได้ด้วยตนเอง

- BRIAN – Competitors Analytics Tool: เครื่องมือวิเคราะห์กลยุทธ์ทางสื่อสังคมออนไลน์ที่สามารถติดตามความเคลื่อนไหวของคู่แข่ง รวมถึงการวิเคราะห์กลยุทธ์และช่องทางในการสร้าง Traffic บนเว็บไซต์ของคู่แข่ง เพื่อช่วยเพิ่มศักยภาพและโอกาสในการแข่งขันให้ธุรกิจ

- CENT – Omni-channel Management Tool: เครื่องมือบริหารจัดการสื่อสังคมออนไลน์ที่ช่วยเชื่อมโยง Social Media Account ในทุกแพลตฟอร์มให้สามารถบริหารจัดการได้ผ่านระบบเดียว โดยสามารถตอบทุกข้อความ และคอมเมนต์ของลูกค้าจากทุกช่องทาง ในหน้าจอดีเดียว รวมทั้งโพสต์คอนเทนต์ไปยังทุกช่องทาง Social Media ได้โดยง่ายพร้อมกันในครั้งเดียว โดยเครื่องมือดังกล่าวสามารถแสดงผลในรูปแบบ Dashboard เพื่อสำหรับการประเมินประสิทธิภาพการทำงานในการตอบข้อความจากลูกค้าได้

- ALICE – Chatbot Platform: ระบบ Chatbot ที่พร้อมให้บริการลูกค้าตลอด 24 ชั่วโมง ซึ่งสามารถทำการสนทนาโต้ตอบได้ด้วยภาษาไทย โดยอาศัยเทคโนโลยี AI Machine Learning ที่สามารถเข้าใจภาษาไทยอย่างแม่นยำ และสามารถปรับปรุงเรียนรู้ค่าใหม่ๆ ได้เพิ่มเติม โดยสามารถทำงานได้ทั้ง Facebook LINE และ Web chat เป็นต้น นอกจากนี้ ยังสามารถวิเคราะห์สถิติการใช้งานและประสิทธิภาพการทำงานของ Chatbot เพื่อนำมาปรับปรุงการใช้งานในอนาคต

- 1palette – Customer Data Platform: แพลตฟอร์มสำหรับการบริหารจัดการข้อมูลลูกค้าในสื่อสังคมออนไลน์ ซึ่งสามารถทำการวิเคราะห์และเก็บข้อมูลลูกค้าเชิงลึกเพื่อเพิ่มประสิทธิภาพในการวางแผนทางการตลาด นอกจากนี้ ยังสามารถช่วยในการขยายฐานลูกค้าด้วยการใช้เทคโนโลยี Big Data และ AI เพื่อค้นหากลุ่มเป้าหมายที่คล้ายกับกลุ่มคนที่เคยซื้อสินค้า หรือกลุ่มคนที่สนใจสินค้า ในการกำหนดกลุ่มเป้าหมายของการทำการตลาด ตลอดจนสามารถวัดผลแคมเปญทางการตลาดแบบ Real-Time จากทุกแพลตฟอร์มได้ทีเดียว

- HUBSPOT - CRM: ระบบบริหารจัดการความสัมพันธ์กับลูกค้า (Customer Relationship Management) ด้วยระบบของ HubSpot ซึ่งช่วยในการวิเคราะห์และจัดการข้อมูลลูกค้าโดยสามารถแบ่งกลุ่มลูกค้าตามพฤติกรรม และความต้องการของลูกค้า นอกจากนี้ ยังสามารถทำการตลาดแบบอัตโนมัติตามพฤติกรรมลูกค้า (Personalized Marketing) เพื่อเพิ่มโอกาสในการขยายฐานลูกค้ารวมทั้งจัดการข้อมูลการขายและติดตามสถานะ อีกทั้งเพิ่มโอกาสในการปิดการขาย

■ ELI – THAI NLP Platform: บริการในการเชื่อมต่อระบบ (API Services) เพื่อช่วยวิเคราะห์และประมวลผลข้อมูลภาษาไทยได้อย่างแม่นยำด้วยระบบที่ช่วยให้โปรแกรมคอมพิวเตอร์เข้าใจภาษาของมนุษย์ ด้วยการนำเอาเทคโนโลยี Natural Language Processing (NLP) และเทคโนโลยี Big Data มาประยุกต์ใช้ โดยมีจุดเด่นคือสามารถรองรับภาษาไทย นอกจากนี้ ระบบฐานข้อมูลยังสามารถพัฒนาได้อย่างต่อเนื่อง โดยการนำ Feedback จากการใช้งานจริงมาช่วยในการประมวลผลเพื่อให้ระบบสามารถเรียนรู้ได้และพัฒนาความแม่นยำในการสื่อสารได้ตลอดเวลา

### 3.2 บริษัท เบลนเดต้า จำกัด

บริษัท เบลนเดต้า จำกัด ผู้พัฒนาแพลตฟอร์มสำหรับบริหารจัดการข้อมูลขนาดใหญ่ (Big Data) แบบครบวงจร โดยให้บริการ Blendata แพลตฟอร์มในรูปแบบ Software as a Service เพื่อแก้ปัญหาขององค์กรในการจัดการข้อมูลขนาดใหญ่ โดยระบบออกแบบให้สามารถใช้งานได้ง่ายโดยรองรับการใช้งานแบบไม่ต้องเขียนโค้ด (No-Code) ทำให้ผู้ใช้งานไม่จำเป็นต้องมีความรู้ด้านการ Coding ในการใช้งาน ซึ่งสามารถช่วยภาคธุรกิจในการบริหารจัดการข้อมูลได้ในทุกขั้นตอน ตั้งแต่การรวบรวมข้อมูลจนถึงการนำข้อมูลไปใช้งานได้ในแพลตฟอร์มเดียว ซึ่งครอบคลุมลูกค้ากลุ่มสถาบันการเงิน ธุรกิจการผลิต ธุรกิจสุขภาพ ธุรกิจโทรคมนาคมและธุรกิจพลังงาน เป็นต้นโดยมีฟังก์ชันที่สำคัญดังนี้

Data Ingestion (การรวบรวมข้อมูล)	<ul style="list-style-type: none"> <li>■ สามารถเชื่อมต่อและรวบรวมข้อมูลได้จากแหล่งข้อมูลที่หลากหลายทั้งแบบดาต้าเซ็นเตอร์และระบบคลาวด์</li> <li>■ สามารถรองรับฐานข้อมูลในระบบต่างๆ ไม่ว่าจะเป็น Oracle, mySQL, Amazon S3 และอื่นๆ รวมทั้งสามารถตั้งค่าการอัปเดตข้อมูลได้โดยอัตโนมัติทั้งในแบบ Real time หรือตามระยะเวลาที่กำหนด</li> </ul>
Data Management (การบริหารจัดการข้อมูล)	<ul style="list-style-type: none"> <li>■ สามารถจัดประเภทและหมวดหมู่ของข้อมูลเพื่อให้ง่ายต่อการทำข้อมูลไปใช้ต่อบริหารการจับเก็บข้อมูลอย่างมีประสิทธิภาพ</li> <li>■ สามารถกำหนดนโยบายของข้อมูลไม่ว่าจะเป็นการกำหนดระยะเวลาการเก็บรักษาข้อมูล รวมถึงการเข้ารหัสข้อมูลเพื่อกำหนดสิทธิ์ในการเข้าถึงข้อมูลของผู้ใช้งาน เพื่อรองรับองค์กรขนาดใหญ่ที่อาจมีผู้ใช้งานหลายคน</li> </ul>
Data Processing (การประมวลผลข้อมูล)	<ul style="list-style-type: none"> <li>■ สามารถปรับเปลี่ยนรูปแบบของข้อมูลที่มีความหลากหลายให้อยู่ในรูปแบบเดียวกัน พร้อมทั้งรวบรวมและจัดลำดับข้อมูลได้ตามความต้องการได้โดยไม่ต้องเขียน Code</li> <li>■ สามารถใช้การเขียน Code เพื่อการทำ Machine Learning</li> </ul>
Data Utilization (การประยุกต์ใช้ข้อมูล)	<ul style="list-style-type: none"> <li>■ สามารถประมวลผลข้อมูลเพื่อนำไปใช้งานในรูปแบบต่างๆ เช่น สร้างแดชบอร์ด (Dashboard) สำหรับการนำเสนอข้อมูล</li> <li>■ การส่งออกข้อมูลจากระบบเพื่อเชื่อมต่อข้อมูลที่ประมวลผลไปยังแพลตฟอร์มหรือแอปพลิเคชันอื่นผ่าน APIs</li> </ul>

### 3.3 บริษัท เอ็มเวิร์จ จำกัด

บริษัท เอ็มเวิร์จ จำกัด ผู้พัฒนาแพลตฟอร์มสำหรับกลุ่มธุรกิจอสังหาริมทรัพย์ (PropTech) และแพลตฟอร์มสำหรับบริหารระบบงานด้วย Microsoft Power Platform โดยปัจจุบันผลิตภัณฑ์และบริการของ Mverge มีดังนี้



### 3.3.1 แพลตฟอร์มสำหรับบริหารจัดการพื้นที่เช่า

แพลตฟอร์มสำหรับบริหารจัดการพื้นที่เช่า (Commercial Rental Management Platform) ในชื่อ “SPACE” ซึ่งเป็นซอฟต์แวร์ลิขสิทธิ์ของกลุ่มบริษัทฯ สำหรับช่วยบริหารจัดการพื้นที่เช่าแบบครบวงจร เพื่อเพิ่มประสิทธิภาพในการบริหารจัดการพื้นที่เช่า ลดปริมาณเอกสารและขั้นตอนการทำงานที่ไม่จำเป็น ซึ่งช่วยลดความผิดพลาดในการบริหารจัดการพื้นที่เช่า โดย SPACE สามารถใช้งานได้ทั้งบนระบบเครือข่ายหรือในรูปแบบออนไลน์บนเบราว์เซอร์ โดยมีฟังก์ชันครอบคลุมตั้งแต่การวางผังพื้นที่ การทำสัญญา การคำนวณค่าสาธารณูปโภค การออกใบแจ้งหนี้และใบเสร็จรับเงิน รวมถึงสามารถเชื่อมโยงสัญญาพื้นที่เช่ากับสัญญาเสริมอื่นที่เกิดขึ้นในพื้นที่เช่าเดียวกัน นอกจากนี้ยังสามารถรองรับการทำงานร่วมกับเทคโนโลยี IoT และ Data Analytics เพื่อช่วยในการวิเคราะห์ข้อมูล และในการติดตาม สถานะและความสนใจของลูกค้า (Customer Journey) โดยมีการบริหารจัดการพื้นที่เช่ามากกว่า 1,000,000 ตารางเมตร ซึ่งครอบคลุมลูกค้าผู้พัฒนาอสังหาริมทรัพย์ที่อยู่อาศัย และมิถิซึส เป็นต้น

### 3.3.2 แพลตฟอร์มสำหรับบริหารระบบงาน

แพลตฟอร์มสำหรับบริหารระบบงานในชื่อ MyApp+ ซึ่งเป็นโปรแกรมเสริมที่ Mverage ได้พัฒนาขึ้นด้วย Microsoft Power Platform สำหรับทำงานบน Microsoft Team ซึ่งเป็นซอฟต์แวร์ที่นิยมใช้ทั่วโลก เพื่อช่วยเสริมการทำงานแบบ Work from Anywhere ให้มีความคล่องตัวและรองรับการทำงานในยุคดิจิทัลอย่างมีประสิทธิภาพโดยมีฟังก์ชันดังนี้

My App	ระบบที่รวบรวมทุกแอปพลิเคชันขององค์กร ให้สามารถเข้าใช้งานผ่านหน้าจอหลักของ Microsoft Team ได้โดยง่าย รวมถึงการจัดการแอปพลิเคชันที่ใช้งานเป็นประจำ
My Announcement	ระบบที่ช่วยการสร้างประกาศ หรือ กระดานข่าวสารภายในองค์กร ใช้สื่อสารให้แก่พนักงานภายในองค์กร
My Flow	ระบบสนับสนุนการบริหารจัดการระบบงานภายในองค์กร ซึ่งครอบคลุมตั้งแต่ การจัดทำบันทึกภายใน (E-Memo) การสร้างแบบฟอร์มผ่านระบบเพื่อขอพิจารณาอนุมัติ การบริหารและการอนุมัติงบประมาณเกี่ยวกับกระบวนการจัดซื้อจัดจ้างและการตรวจรับงาน
My Workplace	ระบบอำนวยความสะดวกในการจัดประชุม ตั้งแต่การแจ้งกำหนดการ การรับ-ส่งเอกสารการประชุม และการจัดทำรายงานการประชุมผ่านระบบ

นอกจากนี้ Mverage ยังมีบริการให้คำปรึกษา และฝึกอบรมการใช้งานเครื่องมือ Microsoft Power Platform ซึ่งได้แก่ Power Apps, Power Automate และ Power BI เพื่อให้ลูกค้าสามารถพัฒนาระบบงานต่างๆ ภายในองค์กรด้วยตนเอง

## กลุ่มลูกค้าเป้าหมายและการจัดจำหน่าย

### กลุ่มลูกค้าเป้าหมาย

กลุ่มบริษัทฯ ประกอบธุรกิจในการให้บริการโซลูชันระบบเทคโนโลยีสารสนเทศและดิจิทัลอย่างครบวงจร ที่มุ่งเน้นการให้บริการแก่ภาคธุรกิจเอกชนและสถาบันการศึกษา โดยกลุ่มลูกค้าส่วนใหญ่เป็นกลุ่มบริษัทหรือองค์กรชั้นนำในแต่ละอุตสาหกรรมที่มีความต้องการที่จะนำนวัตกรรมและเทคโนโลยีดิจิทัลมาประยุกต์ใช้เพื่อเพิ่มประสิทธิภาพการดำเนินงาน สร้างความได้เปรียบในการแข่งขัน เพื่อพัฒนาองค์กรให้มีความพร้อมสำหรับการแข่งขันในโลกยุคดิจิทัล และสร้างโอกาสในการต่อยอดทางธุรกิจ โดยกลุ่มลูกค้าของกลุ่มบริษัทฯ สามารถแบ่งได้ดังนี้

1. กลุ่มธุรกิจการเงิน (Financial services) ได้แก่ ธุรกิจธนาคาร ธุรกิจหลักทรัพย์ ธุรกิจประกันภัย และธุรกิจประกันชีวิต
2. กลุ่มธุรกิจบริการในสาขาต่างๆ (Services) ได้แก่ ธุรกิจที่ปรึกษา ธุรกิจให้บริการด้านข้อมูลสารสนเทศและเทคโนโลยี และธุรกิจด้านบริการเฉพาะกิจ (Professional services)
3. กลุ่มธุรกิจโทรคมนาคม ได้แก่ ผู้ให้บริการด้านโทรคมนาคม เช่น โทรศัพท์เคลื่อนที่ บริการอินเทอร์เน็ต เป็นต้น

4. กลุ่มธุรกิจการผลิตและพลังงาน ได้แก่ ธุรกิจยานยนต์ ธุรกิจผลิตอาหาร ธุรกิจปิโตรเคมีภัณฑ์ และธุรกิจพลังงาน
5. กลุ่มสถาบันการศึกษา ได้แก่ มหาวิทยาลัยภาครัฐและเอกชน โรงเรียน และศูนย์ฝึกอบรมต่างๆ
6. กลุ่มธุรกิจอื่น เช่น ธุรกิจพัฒนาอสังหาริมทรัพย์ ธุรกิจการท่องเที่ยวและสันทนาการ ธุรกิจค้าปลีก ธุรกิจขนส่ง และธุรกิจบริการสุขภาพ เป็นต้น

**ตารางแสดงสัดส่วนรายได้จากการขายแยกตามประเภทลูกค้า**

ประเภทลูกค้า	ปี 2563		ปี 2564		ปี 2565	
	ล้านบาท	ร้อยละ	ล้านบาท	ร้อยละ	ล้านบาท	ร้อยละ
1. กลุ่มธุรกิจการเงิน	1,988.18	38.41	1,822.91	36.91	1,983.23	41.92
2. กลุ่มธุรกิจบริการ	1,246.18	24.07	1,054.06	21.34	978.52	20.68
3. กลุ่มธุรกิจโทรคมนาคม	533.71	10.31	446.17	9.03	488.85	10.33
4. กลุ่มธุรกิจการผลิตและพลังงาน	463.42	8.95	544.80	11.03	442.87	9.36
5. กลุ่มสถาบันการศึกษา	186.76	3.61	214.73	4.35	203.62	4.30
6. กลุ่มธุรกิจอื่นๆ	758.37	14.65	856.40	17.34	634.25	13.41
<b>รวม</b>	<b>5,176.62</b>	<b>100.00</b>	<b>4,939.07</b>	<b>100.00</b>	<b>4,731.34</b>	<b>100.00</b>

**ช่องทางการจัดจำหน่าย**

ช่องทางในการเสนอการให้บริการของบริษัท ส่วนใหญ่เป็นการเสนอบริการแก่ลูกค้าโดยตรงโดยฝ่ายขายของกลุ่มบริษัท และจากการรณรงค์ของบริษัท มีผลงานในอดีต (Track Record) ในการให้บริการโซลูชันด้านเทคโนโลยีและดิจิทัลสำหรับองค์กรชั้นนำในประเทศไทยมานานกว่า 33 ปี และครอบคลุมลูกค้าในหลากหลายกลุ่มอุตสาหกรรม ส่งผลให้ที่ผ่านมาลูกค้าส่วนใหญ่ของบริษัท จึงมาจากการแนะนำจากลูกค้าเดิม หรือบริษัทพันธมิตรที่เป็นเจ้าของผลิตภัณฑ์ที่มีความไว้วางใจในกลุ่มบริษัท ว่ามีความรู้ความเข้าใจในผลิตภัณฑ์ของบริษัทพันธมิตรเป็นอย่างดี เช่น Oracle และ Huawei เป็นต้น

ทั้งนี้ กลุ่มบริษัท ให้ความสำคัญในการทำการตลาดดิจิทัลอย่างสม่ำเสมอผ่านเว็บไซต์ของบริษัท และสื่อสังคมออนไลน์ โดยเป็นลักษณะของการผลิตคอนเทนต์ที่เป็นประโยชน์เพื่อสร้างความเข้าใจในตัวเทคโนโลยีและโซลูชันของกลุ่มบริษัท ให้กับบุคคลภายนอกที่สนใจ รวมถึงมีการจัดงานสัมมนาด้านดิจิทัลและเทคโนโลยีอย่างสม่ำเสมอเพื่อให้ข้อมูลเกี่ยวกับเทคโนโลยีต่างๆ ทั้งในรูปแบบออนไลน์ และออฟไลน์ ทำให้ชื่อเสียงของกลุ่มบริษัท เป็นที่รู้จักมากยิ่งขึ้นอันส่งผลให้เกิดความไว้วางใจในการใช้บริการจากกลุ่มบริษัท ในอนาคตและช่วยทำให้สามารถขยายตลาดให้ครอบคลุมฐานลูกค้าได้กว้างขึ้น

**นโยบายราคา**

กลุ่มบริษัท มีนโยบายในการกำหนดอัตราค่าบริการโดยพิจารณาต้นทุนการให้บริการโซลูชัน ซึ่งรวมถึงต้นทุนค่าอุปกรณ์ ซอฟต์แวร์ และค่าใช้จ่ายของบุคลากรที่ต้องใช้ในการปฏิบัติงาน ตลอดจนค่าความเสี่ยงที่เกี่ยวข้องในการดำเนินงาน และบวกด้วยอัตรากำไรขั้นต้นที่เหมาะสม (Cost-Plus Pricing) ทั้งนี้ กลุ่มบริษัท จะมีกระบวนการในการจัดทำงบประมาณของแต่ละโครงการก่อนการเสนออัตราค่าบริการให้แก่ลูกค้าโดยฝ่ายขาย และฝ่ายโซลูชันและเทคโนโลยีจะร่วมกันพิจารณาถึงปัจจัยและรายละเอียดต่างๆ ของโครงการเพื่อพิจารณากำหนดราคาอัตราค่าบริการ เช่น ขอบเขตของการให้บริการ ความซับซ้อนและขนาดของโครงการ ระยะเวลาการให้บริการ รวมถึงจำนวนบุคลากรที่ใช้ในการดำเนินโครงการ ตลอดจนความสามารถด้านเทคนิคของบุคลากรที่จำเป็นต่อการดำเนินโครงการ นอกจากนี้ปัจจัยดังกล่าวข้างต้น กลุ่มบริษัท อาจพิจารณาถึงปัจจัยอื่นๆ เพื่อประกอบในการนำเสนออัตราค่าบริการแก่ลูกค้า เช่น ภาวะการแข่งขันของโครงการ งบประมาณของลูกค้าและโอกาสทางธุรกิจในอนาคต เป็นต้น

## ขั้นตอนในการให้บริการโครงการ

สำหรับกลุ่มธุรกิจให้บริการโซลูชันระดับองค์กรสำหรับกลุ่มธุรกิจโซลูชันที่เป็นตัวแทนจำหน่ายและสร้างมูลค่าเพิ่ม ซึ่งเป็นงานให้บริการในลักษณะโครงการนั้น กลุ่มบริษัทฯ มีทีมงานฝ่ายขายที่รับผิดชอบดูแลการนำเสนอผลิตภัณฑ์และบริการให้แก่ลูกค้า โดยเจ้าหน้าที่ฝ่ายขายติดต่อลูกค้าและนัดหมายกับลูกค้าเพื่อนำเสนอบริการให้แก่ลูกค้าโดยตรงรวมถึงติดตามข่าวการจัดซื้อจัดจ้างขององค์กรและหน่วยงานต่างๆ ที่มีความต้องการโซลูชันระบบเทคโนโลยีสารสนเทศและดิจิทัลที่กลุ่มบริษัทฯ มีความเชี่ยวชาญเพื่อยื่นประมูล หรือเข้านำเสนอบริการของกลุ่มบริษัทฯ โดยในเบื้องต้นเจ้าหน้าที่ฝ่ายขายจะทำหน้าที่ในการติดต่อและสอบถามเพื่อให้ทราบถึงความต้องการของลูกค้า หลังจากนั้นฝ่ายขาย และฝ่ายโซลูชันและเทคโนโลยีจะทำการศึกษาความต้องการของลูกค้าอย่างละเอียด เพื่อสรุปรายละเอียดของโครงการ ทั้งในส่วนของอุปกรณ์และซอฟต์แวร์ที่ต้องใช้ในการดำเนินงาน ระยะเวลาในการดำเนินการและความสามารถด้านเทคนิคของบุคลากรที่จำเป็น เพื่อพิจารณาคัดเลือก ออกแบบและนำเสนอโซลูชันที่เหมาะสมและตรงกับความต้องการของลูกค้าแต่ละราย หลังจากนั้นจะร่วมกับเจ้าหน้าที่ฝ่ายโซลูชันและเทคโนโลยีเพื่อนำเสนอโซลูชันที่สามารถตอบโจทย์ความต้องการของลูกค้า รวมถึงสถิติการใช้งานโซลูชัน เพื่อให้ลูกค้ามั่นใจว่าโซลูชันที่นำเสนอสามารถตอบโจทย์การทำงานของผู้ใช้งานได้อย่างแท้จริง ซึ่งโดยทั่วไปกระบวนการนี้จะใช้ระยะเวลาประมาณ 1-3 เดือน

ต่อมาเมื่อลงนามในสัญญากับลูกค้าแล้ว ฝ่ายขายจะทำการยืนยันรายละเอียดงาน (Scope of Work) กับลูกค้า รวมทั้งทบทวนต้นทุนและค่าใช้จ่ายที่เกี่ยวข้อง เพื่อจัดทำแผนงานในการดำเนินโครงการ รวมถึงดำเนินการจัดซื้อผลิตภัณฑ์และบริการต่างๆ สำหรับใช้ในการพัฒนาและติดตั้งโซลูชันให้แก่ลูกค้าต่อไป โดยมีฝ่ายปฏิบัติงานโครงการ (PMO) ซึ่งมีหน้าที่ในการดูแลควบคุมการดำเนินงานตลอดระยะเวลาโครงการ จนถึงกระบวนการตรวจรับงานซึ่งโดยทั่วไปจะมีระยะเวลาโครงการประมาณ 1-6 เดือน และสำหรับโครงการพัฒนาผลิตภัณฑ์ดิจิทัลจะมีระยะเวลาโครงการประมาณ 9-12 เดือน





# ภาวะอุตสาหกรรมและ ภาวะการแข่งขัน

**ภาวะอุตสาหกรรม**

จากข้อมูลของ Markets and Markets ระบุว่ามูลค่าตลาด Digital Transformation ของทั่วโลก จะเติบโตจาก 594.5 พันล้านบาท ในปี 2565 เป็น 1,548.9 พันล้านบาท ในปี 2570 ซึ่งคิดเป็นอัตราการเติบโตเฉลี่ยร้อยละ 21.1 นอกจากนี้ข้อมูลของการ์ทเนอร์ระบุว่ามูลค่าการใช้จ่ายในตลาดไอทีของประเทศไทยในปี 2564 มีมูลค่าตลาดเท่ากับ 299.47 พันล้านบาท และคาดการณ์ว่าในปี 2565 จะมีอัตราการเติบโตอัตราร้อยละ 9.22 เป็น 327.09 พันล้านบาท โดยซอฟต์แวร์ระดับองค์กรเป็นกลุ่มที่มีมูลค่าการใช้จ่ายเติบโตสูงที่สุดในปี 2565 โดยเพิ่มขึ้นอัตราร้อยละ 15.48 จากปีก่อน เนื่องจากองค์กรธุรกิจเริ่มพัฒนาสร้างเทคโนโลยีซอฟต์แวร์ของตนเองเพิ่มมากขึ้นแทนการซื้อ อีกทั้งการพัฒนาเทคโนโลยีดิจิทัลยังเป็นกลยุทธ์ทางธุรกิจที่สำคัญอันดับต้นๆ ขององค์กร นอกจากนี้ บริษัทและหน่วยงานต่างๆ ยังคงให้ความสำคัญกับความปลอดภัยทางไซเบอร์จึงมีการมุ่งเน้นการลงทุนในโครงสร้างพื้นฐานเพื่อเสริมความปลอดภัย รวมถึงการลงทุนในอุปกรณ์เทคโนโลยีเพื่อให้สอดคล้องกับการทำงานรูปแบบไฮบริดของพนักงานที่มีแนวโน้มที่จะมีความซับซ้อนมากยิ่งขึ้นในอนาคต

**ตารางแสดงประมาณการมูลค่าการใช้จ่ายด้านไอทีประเทศไทย**

		2563	2564	2565	2566f	2567f	2568f	2569f
ดาต้าเซ็นเตอร์	มูลค่า (พันล้านบาท)	20.15	21.77	25.50	26.89	29.24	31.70	32.90
	อัตราการเติบโต		8.08%	17.09%	5.43%	8.77%	8.42%	3.79%
ซอฟต์แวร์ระดับองค์กร	มูลค่า (พันล้านบาท)	49.60	59.31	68.49	78.79	91.48	105.34	121.10
	อัตราการเติบโต		19.59%	15.48%	15.03%	16.11%	15.15%	14.97%
อุปกรณ์ไอที	มูลค่า (พันล้านบาท)	43.34	45.79	49.18	50.92	52.00	55.84	59.68
	อัตราการเติบโต		5.65%	7.42%	3.53%	2.13%	7.38%	6.88%
บริการทางด้านไอที	มูลค่า (พันล้านบาท)	70.97	90.03	98.97	109.31	122.37	138.42	157.88
	อัตราการเติบโต		26.84%	9.94%	10.44%	11.95%	13.12%	14.06%
บริการด้านการสื่อสาร	มูลค่า (พันล้านบาท)	83.42	82.58	84.94	88.45	90.83	92.47	94.45
	อัตราการเติบโต		(1.01%)	2.87%	4.13%	2.69%	1.81%	2.14%
มูลค่าการใช้จ่ายด้านไอทีทั้งหมด	มูลค่า (พันล้านบาท)	267.47	299.47	327.09	354.34	385.91	423.77	466.02
	อัตราการเติบโต		11.96%	9.22%	8.33%	8.91%	9.81%	9.97%
มูลค่าการใช้จ่ายด้านไอทีสำหรับกลุ่มดาต้าเซ็นเตอร์ ซอฟต์แวร์ระดับองค์กรและบริการทางด้านไอที	มูลค่า (พันล้านบาท)	140.72	171.11	192.96	214.97	243.08	275.45	311.89
	อัตราการเติบโต		21.60%	12.77%	11.40%	13.08%	13.32%	13.23%

ที่มา: การ์ทเนอร์ : Enterprise IT Spending by Vertical Industry Market, Worldwide, 2020-2026, 2Q22



ทั้งนี้ หากพิจารณาถึงตลาดไอทีของประเทศไทยในกลุ่มที่เกี่ยวข้องกับการดำเนินธุรกิจของบริษัทฯ ซึ่ง ได้แก่ ค่าดำเนินงาน เซอร์เวอร์ระดับองค์กรและบริการทางด้านไอทีนั้น ในปี 2564 กลุ่มตลาดดังกล่าวมีมูลค่าตลาดรวมเท่ากับ 171.11 ล้านบาท และคาดการณ์ว่าในปี 2565 จะมีอัตราการเติบโตร้อยละ 12.77 ซึ่งจะเห็นว่าการเติบโตของตลาดไอทีในกลุ่มที่เกี่ยวข้องกับโดยตรงกับโซลูชันและบริการของบริษัทฯ มีอัตราการเติบโตที่สูงกว่าการเติบโตของตลาดไอทีรวมในประเทศไทย ซึ่งจะมีอัตราการเติบโตที่ร้อยละ 9.22 โดยรายละเอียดมูลค่าการใช้จ่ายด้านไอทีในส่วนดาต้าเซ็นเตอร์ เซอร์เวอร์ระดับองค์กรและบริการทางด้านไอทีซึ่งเป็นส่วนที่เกี่ยวข้องกับธุรกิจหลักของบริษัทฯ สำหรับแต่ละหมวดธุรกิจมีดังนี้

		2563	2564	2565	2566f	2567f	2568f	2598f
ธุรกิจสถาบันการเงิน	มูลค่า (พันล้านบาท)	41.56	51.76	57.82	64.10	71.72	80.17	90.41
	อัตราการเติบโต		24.53%	11.72%	10.85%	11.89%	11.78%	12.78%
ธุรกิจการผลิตและพลังงาน	มูลค่า (พันล้านบาท)	26.62	30.96	33.93	37.34	41.31	45.78	50.55
	อัตราการเติบโต		16.31%	9.61%	10.06%	10.63%	10.83%	10.40%
ธุรกิจโทรคมนาคม	มูลค่า (พันล้านบาท)	13.97	17.25	18.76	20.01	21.83	24.02	25.74
	อัตราการเติบโต		23.44%	8.74%	6.66%	9.09%	10.03%	7.19%
ธุรกิจบริการ	มูลค่า (พันล้านบาท)	4.79	5.86	6.74	7.89	9.38	11.30	13.19
	อัตราการเติบโต		22.43%	15.12%	16.99%	18.94%	20.39%	16.76%
ธุรกิจการศึกษา	มูลค่า (พันล้านบาท)	2.80	3.32	3.82	4.36	4.95	5.55	6.22
	อัตราการเติบโต		18.66%	15.24%	14.00%	13.58%	12.14%	11.99%
ธุรกิจอื่นๆ	มูลค่า (พันล้านบาท)	50.98	61.97	71.88	81.27	93.89	108.64	125.78
	อัตราการเติบโต		21.55%	16.00%	13.06%	15.52%	15.71%	15.77%
รวมทั้งหมด	มูลค่า (พันล้านบาท)	140.72	171.11	192.96	214.97	243.08	275.45	311.89
	อัตราการเติบโต		21.60%	12.77%	11.40%	13.08%	13.32%	13.23%

ที่มา: การ์ทเนอร์ : Enterprise IT Spending by Vertical Industry Market, Worldwide, 2020-2026, 2Q22

จากตารางจะเห็นได้ว่าทุกกลุ่มธุรกิจมีการปรับตัวเข้าสู่ยุคดิจิทัล สะท้อนจากอัตราการเติบโตของมูลค่าตลาด ทั้งนี้ ลูกค้านของกลุ่มบริษัทส่วนใหญ่ล้วนเป็นองค์กรขนาดใหญ่และอยู่ในภาคธุรกิจที่มีมูลค่าการใช้จ่ายด้านไอทีเติบโต เช่น ธุรกิจการเงิน และธนาคาร และธุรกิจโทรคมนาคม เป็นต้น

โดยข้อมูลเพิ่มเติมเกี่ยวกับสภาวะอุตสาหกรรมเทคโนโลยี จากศูนย์วิจัยกรุงศรี หัวข้อแนวโน้มธุรกิจและอุตสาหกรรม ปี 2564-2566 ระบุว่าอุตสาหกรรมบริการดิจิทัลและซอฟต์แวร์ (Digital Services and Software Industry) หมายถึงการผลิตและการให้บริการด้านเทคโนโลยีดิจิทัลที่ครอบคลุมการพัฒนาแพลตฟอร์มดิจิทัล การให้บริการข้อมูล เนื้อหาและธุรกรรมต่างๆ ผ่านแพลตฟอร์มดิจิทัล รวมถึงการผลิตซอฟต์แวร์และการให้บริการด้านซอฟต์แวร์ ซึ่งถือเป็นองค์ประกอบหนึ่งที่สำคัญของการสร้างมูลค่า (Value Creation) ผ่านนวัตกรรมและความคิดสร้างสรรค์สู่ความเป็นเศรษฐกิจดิจิทัล (Digital Economy) โดยการเปลี่ยนแปลงระบบอุตสาหกรรมของโลกจากการเน้นเพิ่มประสิทธิภาพในกระบวนการผลิตไปสู่การใช้เทคโนโลยีดิจิทัลมาพัฒนาโมเดลธุรกิจเพื่อสร้างมูลค่าเพิ่ม

บริการด้านดิจิทัลมีแนวโน้มขยายตัวเพิ่มขึ้นจากผลของโควิด-19 ที่แพร่ระบาดทั่วโลก ผลการสำรวจการปรับตัวทางธุรกิจของผู้ประกอบการ 900 รายทั่วโลก ของ McKinsey พบว่าผู้ประกอบการทั่วโลกมีการปรับธุรกิจให้อยู่ในรูปแบบดิจิทัลเพิ่มขึ้นจากสัดส่วนร้อยละ 35 ณ สิ้นปี 2562 เป็นร้อยละ 55 ในเดือนกรกฎาคม 2563 เพื่อรองรับพฤติกรรมการใช้ชีวิตและการทำงานตามวิถีใหม่ (New Normal) ที่เน้นการเว้นระยะห่างทางสังคมโดยติดต่อผ่านออนไลน์และบริการดิจิทัลมากขึ้น โดย McKinsey คาดว่าการลงทุนพัฒนาธุรกิจสู่รูปแบบดิจิทัลทั่วโลกจะอยู่ในทิศทางขยายตัวเพิ่มขึ้นต่อเนื่องตลอดช่วงปี 2564-2570

**ภาวะการแข่งขัน**

(1) กลุ่มธุรกิจให้บริการโซลูชันระดับองค์กร

ในอุตสาหกรรมเทคโนโลยีในประเทศไทย แม้จะมีผู้ประกอบการรายอื่นหลายรายที่ให้บริการ แต่จากการที่ลักษณะธุรกิจของบริษัทฯ ที่เป็นผู้ให้บริการโซลูชันระบบเทคโนโลยีสารสนเทศและดิจิทัล ซึ่งครอบคลุมกลุ่มโซลูชันที่มีความหลากหลายส่งผลให้บริษัทฯ มีคู่แข่งทางตรงจำนวนไม่มากนักบริษัทฯ โดยตัวอย่างคู่แข่งที่มีลักษณะการประกอบธุรกิจใกล้เคียงกับกลุ่มบริษัทฯ มีดังนี้

รายชื่อบริษัท	รายได้รวม (ล้านบาท)	กำไรสุทธิ (ล้านบาท)	ลักษณะโซลูชันที่ให้บริการ <sup>4</sup>				
			Cyber Security	Cloud and Datacenter	Data and Analytic	Digital Business & Application	Manage Tech services
บมจ. แอ็ดวานซ์อินฟอร์เมชันเทคโนโลยี <sup>1</sup>	7,034.75	527.12	-	✓	-	✓	✓
บมจ. เมโทรซิสเต็มส์ คอร์ปอเรชั่น <sup>1</sup>	7,262.54	197.29	✓	✓	✓	-	✓
บจ. เอกเซนเซอร์ โซลูชันส์ <sup>3</sup>	6,000.45	827.71	-	✓	✓	✓	-
บมจ. เอ็ม เอฟ อี ซี <sup>1</sup>	5,185.05	256.99	✓	✓	✓	✓	✓
บจ. ยิบอินซอย <sup>2</sup>	5,012.35	166.34	✓	✓	✓	✓	✓
บมจ. จีเอเบิล	4,993.13	244.84	✓	✓	✓	✓	✓
บจ. ฟูลิวดี้ (ประเทศไทย) <sup>2</sup>	3,348.90	132.70	✓	✓	-	✓	✓
บจ. ดาต้าโปร คอมพิวเตอร์ซิสเต็มส์ <sup>2</sup>	2,148.82	93.69	✓	✓	-	✓	✓
บจ. เอ็นทีที (ประเทศไทย) <sup>2</sup>	2,566.57	63.87	✓	✓	-	✓	✓
บจ. ดาต้า วัน เอเชีย (ประเทศไทย) <sup>2</sup>	1,356.76	52.88	✓	✓	-	✓	✓
บมจ. เบร็ด 8 พลัส <sup>1</sup>	379.11	82.14	✓	✓	✓	✓	✓
บมจ. บลูบิค กรุ๊ป <sup>1</sup>	306.36	66.49	-	-	✓	✓	✓

หมายเหตุ: <sup>1</sup> ข้อมูลจากงบการเงิน (สิ้นสุดปีบัญชี ณ วันที่ 31 ธันวาคม 2564)  
<sup>2</sup> ข้อมูลจาก Corpus BOL (สิ้นสุดปีบัญชี ณ วันที่ 31 ธันวาคม 2564)  
<sup>3</sup> ข้อมูลจาก Corpus BOL (สิ้นสุดปีบัญชี ณ วันที่ 31 มีนาคม 2565)  
<sup>4</sup> ข้อมูลจาก Corpus BOL (สิ้นสุดปีบัญชี ณ วันที่ 31 สิงหาคม 2564)  
<sup>5</sup> ข้อมูลจาก Website และแบบแสดงรายการข้อมูล

จากรายละเอียดการให้บริการโซลูชันของคู่แข่งแต่ละรายตามตารางข้างต้นทำให้เห็นว่า บริษัทฯ ถือว่าเป็นหนึ่งในผู้ให้บริการโซลูชันระบบเทคโนโลยีสารสนเทศและดิจิทัลที่มีโซลูชันที่หลากหลายพร้อมตอบสนองความต้องการของลูกค้าได้อย่างครบครัน โดยมีขนาดธุรกิจที่ใกล้เคียงกับผู้ประกอบใหญ่ซึ่งมีโซลูชันที่คล้ายคลึงกับบริษัทฯ นอกจากนี้ กลุ่มบริษัทฯ ยังมีกลุ่มธุรกิจบริการ

ซอฟต์แวร์แพลตฟอร์ม ซึ่งทำให้บริษัทฯ มีโอกาสขยายขอบเขตของโซลูชันและบริการอื่นได้เพิ่มมากขึ้น เพื่อสร้างความแตกต่างและความได้เปรียบในเชิงการแข่งขันในอนาคต

(2) กลุ่มธุรกิจโซลูชันที่เป็นตัวแทนจำหน่ายและสร้างมูลค่าเพิ่ม

กลุ่มบริษัทฯ ประกอบธุรกิจตัวแทนจำหน่ายระบบเทคโนโลยีสารสนเทศผ่านบริษัท เฟิร์ส ลอจิก จำกัด ซึ่งเป็นบริษัทย่อยของบริษัทฯ โดยเป็นตัวแทนจำหน่ายผลิตภัณฑ์ระบบเทคโนโลยีสารสนเทศให้กับ Oracle Corporation (“Oracle”) และ Veritas Technologies LLC (“Veritas”) ซึ่งในปัจจุบัน บริษัทในประเทศไทยที่ได้รับการแต่งตั้งตัวแทนจำหน่ายจาก Oracle และ Veritas มีดังนี้

Oracle : ปัจจุบัน Oracle มีตัวแทนจำหน่าย (Value Added Distributors) ในประเทศไทยทั้งหมด 4 รายได้แก่ บริษัท เฟิร์ส ลอจิก จำกัด, บริษัท วินท์คอม เทคโนโลยี จำกัด (มหาชน) บริษัท เอ-โฮสต์ จำกัด และบริษัท วีเอสที อีซีเอส (ประเทศไทย) จำกัด

Veritas : ปัจจุบัน Veritas มีตัวแทนจำหน่าย (Veritas Distribution Partner) ในประเทศไทยทั้งหมด 3 รายได้แก่ บริษัท เฟิร์ส ลอจิก จำกัด, บริษัท เอสไอเอส ดิสทริบิวชัน (ประเทศไทย) จำกัด (มหาชน) และบริษัท วีเอสที อีซีเอส (ประเทศไทย) จำกัด

(3) กลุ่มธุรกิจบริการซอฟต์แวร์แพลตฟอร์ม

จากข้อมูลของศูนย์วิจัยกรุงศรี ผู้ประกอบการในธุรกิจบริการดิจิทัลและซอฟต์แวร์ส่วนใหญ่เป็นบริษัทคนไทยสัดส่วนถึงร้อยละ 95 โดยบริการด้านดิจิทัลและซอฟต์แวร์ นั้นมีรูปแบบการให้บริการที่หลากหลาย รวมถึงมีฟังก์ชันการใช้งานที่หลากหลายแตกต่างกันเพื่อตอบโจทย์ความต้องการของผู้ใช้งานในแต่ละด้าน อย่างไรก็ตามผู้ประกอบการส่วนใหญ่ที่มีขีดความสามารถในการแข่งขันมักเป็นผู้ประกอบการรายใหญ่โดยเฉพาะบริษัทต่างชาติที่เน้นการใช้นวัตกรรมใหม่ๆ ซึ่งสามารถพัฒนาขึ้นได้เอง และมีการปรับปรุงรูปแบบการดำเนินธุรกิจได้ทันการเปลี่ยนแปลงของเทคโนโลยีดิจิทัลได้ตลอดเวลา (Innovative Firms) ทั้งนี้ ซอฟต์แวร์แพลตฟอร์มของกลุ่มบริษัทฯ ไม่ว่าจะเป็นแพลตฟอร์มด้านการตลาดดิจิทัล (Marketing Technology) แบบครบวงจร แพลตฟอร์มสำหรับจัดการข้อมูล Big Data และแพลตฟอร์มสำหรับบริหารจัดการพื้นที่เช่า ล้วนเป็นแพลตฟอร์มที่มีศักยภาพในการแข่งขันที่ทัดเทียมกับแพลตฟอร์มจากต่างประเทศ โดยมีจุดเด่นในด้านการให้บริการในรูปแบบ Software as a Service (SaaS) ผ่านระบบคลาวด์ ซึ่งช่วยให้ลูกค้าสามารถเริ่มใช้งานซอฟต์แวร์แพลตฟอร์มได้ภายใต้งบประมาณที่จำกัด และสามารถขยายการใช้งานเพิ่มเติมได้ในอนาคตตามการเติบโตของลูกค้า



# รายการระหว่างกัน

## รายการระหว่างกัน

### ลักษณะความสัมพันธ์

บริษัทฯ และบริษัทย่อยมีรายการระหว่างกันกับบุคคลที่อาจมีความขัดแย้งต่างๆ ซึ่งประกอบด้วยกรรมการ ผู้บริหาร ผู้ถือหุ้นรายใหญ่ และบริษัทที่เกี่ยวข้อง ซึ่งสามารถสรุปลักษณะความสัมพันธ์ได้ดังนี้

บุคคลที่มีความเกี่ยวข้องกับบริษัท	ลักษณะธุรกิจ	ลักษณะความสัมพันธ์
บริษัท คอนโทรล ดาต้า (ประเทศไทย) จำกัด (CDT)	ให้บริการด้านเทคโนโลยีสารสนเทศด้านการทะเบียนและระบบบัตรประชาชน	<ul style="list-style-type: none"> <li>มีกรรมการร่วมกัน คือ นายนาถ ลิวเจริญ นางสุภาวดี พันธุ์วนิช และนางสาวปรมา ชันชื้อ</li> <li>นายนาถ ลิวเจริญ เป็นกรรมการผู้จัดการบริษัท คอนโทรล ดาต้า (ประเทศไทย) จำกัด</li> <li>กลุ่มลิวเจริญ กลุ่มเชื้อวัฒน์สกุล กลุ่มชันชื้อ และกลุ่มพันธุ์วนิช ซึ่งเป็นกลุ่มผู้ถือหุ้นใหญ่ ถือหุ้นใน CDT ร้อยละ 42.00 ร้อยละ 40.00 ร้อยละ 13.50 และร้อยละ 2.00 ตามลำดับ</li> </ul>
บริษัท ซี.ดี.จี.เฮ้าส์ จำกัด (CDGH)	ให้เช่าพื้นที่	<ul style="list-style-type: none"> <li>มีกรรมการร่วมกันคือ นายนาถ ลิวเจริญ และนางสาวปรมา ชันชื้อ</li> <li>CDT ถือหุ้นใน CDGH ร้อยละ 40.00</li> <li>กลุ่มลิวเจริญ กลุ่มเชื้อวัฒน์สกุล กลุ่มชันชื้อ และกลุ่มพันธุ์วนิช ซึ่งเป็นกลุ่มผู้ถือหุ้นใหญ่ ถือหุ้นใน CDGH ทางตรงและทางอ้อม ซึ่งถือผ่าน CDT รวมร้อยละ 16.80 ร้อยละ 16.00 ร้อยละ 63.33 และร้อยละ 0.80 ตามลำดับ</li> </ul>
บริษัท ซีดีจี ซิสเต็มส์ จำกัด (CDGS)	ให้บริการด้านเทคโนโลยีสารสนเทศและดิจิทัลโซลูชันแบบครบวงจรแก่ลูกค้าที่มีสถานะเป็นหน่วยงานรัฐ รัฐวิสาหกิจ องค์กรอิสระ และ องค์กรมหาชน	<ul style="list-style-type: none"> <li>CDT ถือหุ้นใน CDGS ร้อยละ 25.23</li> <li>กลุ่มลิวเจริญ กลุ่มเชื้อวัฒน์สกุล กลุ่มชันชื้อ และกลุ่มพันธุ์วนิช ซึ่งเป็นกลุ่มผู้ถือหุ้นใหญ่ ถือหุ้นใน CDGS ทางตรงและทางอ้อม ซึ่งถือผ่าน CDT รวมร้อยละ 41.25 ร้อยละ 40.00 ร้อยละ 13.88 และร้อยละ 2.00 ตามลำดับ</li> </ul>
บริษัท ดีเฟนซ์ อินโนเวชั่น จำกัด (DFI)	จัดจำหน่ายระบบกล้องและยุทธภัณฑ์ทางทหาร	<ul style="list-style-type: none"> <li>มีกรรมการร่วมกัน คือ นายนาถ ลิวเจริญ และนางสุภาวดี พันธุ์วนิช</li> <li>CDT ถือหุ้นใน DFI ร้อยละ 70.00</li> <li>กลุ่มลิวเจริญ กลุ่มเชื้อวัฒน์สกุล กลุ่มชันชื้อ และกลุ่มพันธุ์วนิช ซึ่งเป็นกลุ่มผู้ถือหุ้นใหญ่ ถือหุ้นใน DFI ทางอ้อมโดยถือผ่าน CDT รวมร้อยละ 29.40 ร้อยละ 28.00 ร้อยละ 9.46 และร้อยละ 1.40 ตามลำดับ</li> </ul>
บริษัท อีเอสอาร์ไอ (ประเทศไทย) จำกัด (ESRIT)	จัดจำหน่ายและให้บริการเทคโนโลยีและโซลูชันระบบภูมิสารสนเทศ	<ul style="list-style-type: none"> <li>มีกรรมการร่วมกัน คือ นายนาถ ลิวเจริญ นางสุภาวดี พันธุ์วนิช และนางสาวปรมา ชันชื้อ</li> <li>นางสุภาวดี พันธุ์วนิช เป็นกรรมการผู้จัดการ บริษัท อีเอสอาร์ไอ (ประเทศไทย) จำกัด</li> </ul>

บุคคลที่มีความเกี่ยวข้องกับบริษัท	ลักษณะธุรกิจ	ลักษณะความสัมพันธ์
		<ul style="list-style-type: none"> <li>กลุ่มลิวเจริญ กลุ่มเออีว้ฒนสฤด กลุ่มซันซื่อ และกลุ่มพันธุวณนช ซึ่งเป็นกลุ่มผู้ถือหุ้นใหญ่ ถือหุ้นใน ESRIT ร้อยละ 17.00 ร้อยละ 19.00 ร้อยละ 17.00 และร้อยละ 22.09 ตามลำดับ</li> </ul>
บริษัท จีไอเอส จำกัด (GISCO)	จัดจำหน่ายและให้บริการเทคโนโลยีและโซลูชันระบบภูมิสารสนเทศและเป็นตัวแทนจำหน่ายนาฬิกา Garmin	<ul style="list-style-type: none"> <li>มีกรรมการร่วมกัน คือ นายนาถ ลิวเจริญ และ นางสาวภาวดี พันธุวณนช</li> <li>นางสาวภาวดี พันธุวณนช เป็นกรรมการผู้จัดการ บริษัท จีไอเอส จำกัด</li> <li>กลุ่มลิวเจริญ กลุ่มเออีว้ฒนสฤด กลุ่มซันซื่อ และกลุ่มพันธุวณนช ซึ่งเป็นกลุ่มผู้ถือหุ้นใหญ่ ถือหุ้นใน GISCO ร้อยละ 20.40 ร้อยละ 22.80 ร้อยละ 20.40 และร้อยละ 26.85 ตามลำดับ</li> </ul>
บริษัท คอมพิวเตอร์ เพอร์เฟอรัล แอนด์ ซัพพลายส์ จำกัด (CPS)	ขายคอมพิวเตอร์และอุปกรณ์ให้เช่าและให้บริการซ่อมบำรุงรักษาเครื่องคอมพิวเตอร์	<ul style="list-style-type: none"> <li>กลุ่มลิวเจริญ และกลุ่มซันซื่อ ซึ่งเป็นกลุ่มผู้ถือหุ้นใหญ่ ถือหุ้นใน CPS ร้อยละ 73.80 และร้อยละ 24.61 ตามลำดับ</li> </ul>
บริษัท โกลบเทค จำกัด (GLOB)	จัดจำหน่ายโซลูชันข้อมูลแผนที่ดิจิทัล	<ul style="list-style-type: none"> <li>มีกรรมการร่วมกัน คือ นางสาวปรมา ชันซื่อ</li> <li>กลุ่มลิวเจริญ กลุ่มเออีว้ฒนสฤด กลุ่มซันซื่อ และกลุ่มพันธุวณนช ซึ่งเป็นกลุ่มผู้ถือหุ้นใหญ่ ถือหุ้นใน GLOB ร้อยละ 20.40 ร้อยละ 22.80 ร้อยละ 20.40 และร้อยละ 27.50 ตามลำดับ</li> </ul>
บริษัท จีไอทาเลนธ์ จำกัด (GEOT)	เป็นผู้ให้บริการด้านพัฒนาแอปพลิเคชันระบบภูมิสารสนเทศ	<ul style="list-style-type: none"> <li>มีกรรมการร่วมกัน คือ นางสาวภาวดี พันธุวณนช และนางสาวปรมา ชันซื่อ</li> <li>กลุ่มลิวเจริญ กลุ่มเออีว้ฒนสฤด กลุ่มซันซื่อ และกลุ่มพันธุวณนช ซึ่งเป็นกลุ่มผู้ถือหุ้นใหญ่ ถือหุ้นใน GEOT ร้อยละ 25.00 ร้อยละ 25.00 ร้อยละ 25.00 และร้อยละ 25.00 ตามลำดับ</li> </ul>
บริษัท คอร์ โซลูชัน จำกัด (CORE)	พัฒนาโปรแกรมคอมพิวเตอร์	<ul style="list-style-type: none"> <li>มีกรรมการร่วมกัน คือ นายนาถ ลิวเจริญ นางสาวภาวดี พันธุวณนช และนางสาวปรมา ชันซื่อ</li> <li>กลุ่มลิวเจริญ กลุ่มเออีว้ฒนสฤด กลุ่มซันซื่อ และกลุ่มพันธุวณนช ซึ่งเป็นกลุ่มผู้ถือหุ้นใหญ่ ถือหุ้นใน CORE ร้อยละ 25.00 ร้อยละ 25.00 ร้อยละ 25.00 และร้อยละ 25.00 ตามลำดับ</li> </ul>
บริษัท คอร์วิสดอม จำกัด (CORWIS)	พัฒนาโปรแกรมคอมพิวเตอร์	<ul style="list-style-type: none"> <li>มีกรรมการร่วมกัน คือ นายนาถ ลิวเจริญ นางสาวภาวดี พันธุวณนช และนางสาวปรมา ชันซื่อ</li> <li>กลุ่มลิวเจริญ กลุ่มเออีว้ฒนสฤด กลุ่มซันซื่อ และกลุ่มพันธุวณนช ซึ่งเป็นกลุ่มผู้ถือหุ้นใหญ่ ถือหุ้นใน CORWIS ร้อยละ 25.00 ร้อยละ 25.00 ร้อยละ 25.00 และร้อยละ 25.00 ตามลำดับ</li> </ul>
บริษัท เมอร์เคเตอร์ จำกัด (MERK)	ให้บริการด้านการสำรวจและนำเข้าข้อมูลแผนที่ด้วยระบบสารสนเทศภูมิศาสตร์	<ul style="list-style-type: none"> <li>มีกรรมการร่วมกัน คือ นายนาถ ลิวเจริญ และนางสาวภาวดี พันธุวณนช</li> <li>กลุ่มลิวเจริญ กลุ่มเออีว้ฒนสฤด กลุ่มซันซื่อ และกลุ่มพันธุวณนช ซึ่งเป็นกลุ่มผู้ถือหุ้นใหญ่ ถือหุ้นใน MERK ร้อยละ 23.75 ร้อยละ 23.75 ร้อยละ 23.75 และร้อยละ 23.75 ตามลำดับ</li> </ul>
บริษัท พารา แอดวานซ์ อินโฟเทค จำกัด (BARAA)	จัดจำหน่ายคอมพิวเตอร์ อุปกรณ์ต่อพ่วงคอมพิวเตอร์ และซอฟต์แวร์	<ul style="list-style-type: none"> <li>กลุ่มเออีว้ฒนสฤด ซึ่งเป็นกลุ่มผู้ถือหุ้นใหญ่ ถือหุ้นใน BARAA ร้อยละ 100.00</li> </ul>

บุคคลที่มีความเกี่ยวข้องกับบริษัท	ลักษณะธุรกิจ	ลักษณะความสัมพันธ์
บริษัท ไทยยูเนี่ยน กรุ๊ป จำกัด (มหาชน) (TU)	ผลิตและจำหน่ายอาหารทะเลแช่แข็ง แช่เย็น และบรรจุกระป๋อง	<ul style="list-style-type: none"> <li>มีกรรมการร่วมกัน คือ นายนาถ ลิวเจริญ</li> </ul>

### รายละเอียดรายการระหว่างกัน

สำหรับรอบระยะเวลาบัญชีสิ้นสุดวันที่ 31 ธันวาคม 2564 และวันที่ 31 ธันวาคม 2565 บริษัทฯ และบริษัทย่อยมีรายการกับบุคคลที่อาจมีความขัดแย้ง โดยมีรายละเอียดสรุปได้ดังนี้

รายการ	บริษัทที่เกี่ยวข้อง	รายละเอียดรายการ	มูลค่ารายการ (ล้านบาท)		ความจำเป็นและความสมเหตุสมผลของรายการ	ความเห็นของคณะกรรมการตรวจสอบ
			ปี 2564	ปี 2565		
ขายสินค้าและบริการ	CDT	- รายได้จากการขายและบริการ	130.93	42.39	กลุ่มบริษัทฯ ขายและให้บริการโซลูชันระบบเทคโนโลยีสารสนเทศและดิจิทัล เช่น ระบบคลาวด์และดาต้าเซ็นเตอร์ และระบบรักษาความปลอดภัยทางด้านไซเบอร์ เป็นต้น รวมถึงซอฟต์แวร์ และอุปกรณ์ที่เกี่ยวข้อง ซึ่งรายการดังกล่าวเป็นรายการธุรกิจปกติของกลุ่มบริษัทฯ โดยราคาขายสินค้าและบริการดังกล่าวสามารถเทียบเคียงได้กับการทำรายการกับบุคคลภายนอก และมีเงื่อนไขการค้าปกติ	การทำรายการดังกล่าวเป็นการดำเนินธุรกิจตามปกติของกลุ่มบริษัทฯ โดยราคาขายสินค้าสามารถเทียบเคียงได้กับการทำรายการกับบุคคลภายนอก และมีเงื่อนไขการค้าปกติ จึงพิจารณาเห็นว่ารายการดังกล่าวมีความเหมาะสมและสมเหตุสมผล
		- ลูกหนี้การค้าและรายได้ที่ยังไม่เรียกชำระ	88.50	9.39		
		- รายได้รับล่วงหน้า	21.33	19.13		
	CDGS	- รายได้จากการขายและบริการ	17.36	13.02		
		- ลูกหนี้การค้าและรายได้ที่ยังไม่เรียกชำระ	5.77	3.56		
		- รายได้รับล่วงหน้า	6.70	4.70		
	CPS	- รายได้จากการขายและบริการ	0.04	0.12		
		- ลูกหนี้การค้าและรายได้ที่ยังไม่เรียกชำระ	-	-		
- รายได้รับล่วงหน้า		0.02	0.01			
DFI	- รายได้จากการขายและบริการ	0.17	0.09			
	- ลูกหนี้การค้าและรายได้ที่ยังไม่เรียกชำระ	-	-			
	- รายได้รับล่วงหน้า	0.09	-			
GISCO	- รายได้จากการขายและบริการ	73.71	56.52			
	- ลูกหนี้การค้าและรายได้ที่ยังไม่เรียกชำระ	4.43	18.95			
	- รายได้รับล่วงหน้า	48.33	20.78			
MERK	- รายได้จากการขายและบริการ	1.05	0.47			
	- ลูกหนี้การค้าและรายได้ที่ยังไม่เรียกชำระ	-	-			
	- รายได้รับล่วงหน้า	0.48	0.01			

รายการ	บริษัทที่เกี่ยวข้อง	รายละเอียดรายการ	มูลค่ารายการ (ล้านบาท)		ความจำเป็นและความสมเหตุสมผลของรายการ	ความเห็นของคณะกรรมการตรวจสอบ
			ปี 2564	ปี 2565		
	GLOB	- รายได้จากการขายและบริการ - ลูกหนี้การค้าและรายได้ที่ยังไม่เรียกชำระ - รายได้รับล่วงหน้า	0.98 0.13 0.34	0.64 - 0.05		
	GEOT	- รายได้จากการขายและบริการ - ลูกหนี้การค้าและรายได้ที่ยังไม่เรียกชำระ - รายได้รับล่วงหน้า	0.36 - 0.17	0.17 - -		
	ESRIT	- รายได้จากการขายและบริการ - ลูกหนี้การค้าและรายได้ที่ยังไม่เรียกชำระ - รายได้รับล่วงหน้า	0.27 - 0.13	0.15 0.02 -		
	COREWIS	- รายได้จากการขายและบริการ - ลูกหนี้การค้าและรายได้ที่ยังไม่เรียกชำระ - รายได้รับล่วงหน้า	0.12 - 0.06	0.07 - -		
	CORE	- รายได้จากการขายและบริการ - ลูกหนี้การค้าและรายได้ที่ยังไม่เรียกชำระ - รายได้รับล่วงหน้า	0.02 - 0.01	0.01 - -		
	TU	- รายได้จากการขายและบริการ - ลูกหนี้การค้าและรายได้ที่ยังไม่เรียกชำระ - รายได้รับล่วงหน้า	10.10 - 0.29	0.33 - 0.03		
ซื้อสินค้าและบริการ	CDGS	- ซื้อสินค้าและบริการ - เจ้าหนี้การค้าและต้นทุนโครงการค้างจ่าย - ต้นทุนบริการและค่าใช้จ่ายอื่นล่วงหน้า	0.12 0.03 -	0.11 0.03 -	บริษัทฯ ซื้อบริการสำหรับระบบสารบรรณอิเล็กทรอนิกส์จาก CDGS เพื่อเป็นส่วนประกอบในระบบโซลูชันสำหรับส่งมอบให้แก่ลูกค้า โดยราคาที่บริษัทฯ ซื้อจาก CDGS สามารถเทียบเคียงได้กับราคาตลาด และมีเงื่อนไขการค้าที่บริษัทพิจารณาเห็นว่าเหมาะสม	การทำรายการดังกล่าวเป็นการดำเนินการธุรกิจตามปกติของบริษัทฯ อีกทั้งราคาที่ซื้อสามารถเทียบเคียงได้กับราคาตลาด และมีเงื่อนไขการค้าที่พิจารณาเห็นว่าเหมาะสม
	CDT	- ซื้อสินค้าและบริการ - เจ้าหนี้การค้าและต้นทุนโครงการค้างจ่าย	1.77 0.73 0.20	1.46 - 0.72	บริษัทฯ ซื้ออุปกรณ์และบริการบำรุงรักษาเกี่ยวกับระบบสแกนบัตรประชาชนจาก CDT เพื่อเป็นส่วนประกอบในระบบโซลูชัน	การทำรายการดังกล่าวเป็นการดำเนินการธุรกิจตามปกติของบริษัทฯ อีกทั้งราคาที่ซื้อสามารถเทียบเคียงได้กับราคาตลาด และมีเงื่อนไข



รายการ	บริษัทที่เกี่ยวข้อง	รายละเอียดรายการ	มูลค่ารายการ (ล้านบาท)		ความจำเป็นและความสมเหตุสมผลของรายการ	ความเห็นของคณะกรรมการตรวจสอบ
			ปี 2564	ปี 2565		
		- ต้นทุนบริการและค่าใช้จ่ายอื่นล่วงหน้า			สำหรับส่งมอบให้แก่ลูกค้า โดยราคาของบริษัทฯ ชื้อจาก CDT สามารถเทียบเคียงได้กับราคาตลาด และมีเงื่อนไขการค้าปกติ	การค้าปกติ จึงพิจารณาเห็นว่ารายการดังกล่าวมีความเหมาะสมและสมเหตุสมผล
	CPS	- ซื้อสินค้าและบริการ - เจ้าหน้าที่การค้าและต้นทุนโครงการค้างจ่าย - ต้นทุนบริการและค่าใช้จ่ายอื่นล่วงหน้า	0.25 - -	5.79 - -	บริษัทฯ ซื้ออุปกรณ์และบริการบำรุงรักษาเกี่ยวกับระบบเครื่องพิมพ์จาก CPS เพื่อเป็นส่วนประกอบในระบบโซลูชันสำหรับส่งมอบให้แก่ลูกค้า โดยราคาของบริษัทฯ ชื้อจาก CPS สามารถเทียบเคียงได้กับราคาตลาด และมีเงื่อนไขการค้าปกติ	การทำรายการดังกล่าวเป็นการดำเนินธุรกิจตามปกติของบริษัทฯ อีกทั้งราคาที่ซื้อสามารถเทียบเคียงได้กับราคาตลาด และมีเงื่อนไขการค้าปกติ จึงพิจารณาเห็นว่ารายการดังกล่าวมีความเหมาะสมและสมเหตุสมผล
	DFI	- ซื้อสินค้าและบริการ - เจ้าหน้าที่การค้าและต้นทุนโครงการค้างจ่าย - ต้นทุนบริการและค่าใช้จ่ายอื่นล่วงหน้า	5.34 0.34 3.24	0.67 0.03 4.04	บริษัทฯ ซื้ออุปกรณ์และบริการบำรุงรักษาเกี่ยวกับระบบกล้องและเซนเซอร์จาก DFI เพื่อเป็นส่วนประกอบในระบบโซลูชันสำหรับส่งมอบให้แก่ลูกค้า โดยที่ราคาของบริษัทฯ ชื้อจาก DFI สามารถเทียบเคียงได้กับราคาตลาด และมีเงื่อนไขการค้าปกติ	การทำรายการดังกล่าวเป็นการดำเนินธุรกิจตามปกติของบริษัทฯ อีกทั้งราคาที่ซื้อสามารถเทียบเคียงได้กับราคาตลาด และมีเงื่อนไขการค้าปกติ จึงพิจารณาเห็นว่ารายการดังกล่าวมีความเหมาะสมและสมเหตุสมผล
	GISCO	- ซื้อสินค้าและบริการ - เจ้าหน้าที่การค้าและต้นทุนโครงการค้างจ่าย - ต้นทุนบริการและค่าใช้จ่ายอื่นล่วงหน้า	15.34 4.38 2.18	9.13 3.31 0.97	บริษัทฯ ซื้อซอฟต์แวร์และบริการบำรุงรักษาเกี่ยวกับระบบแผนที่ดิจิทัลจาก GISCO เพื่อเป็นส่วนประกอบในระบบโซลูชันสำหรับส่งมอบให้แก่ลูกค้า โดยราคาของบริษัทฯ ชื้อจาก GISCO สามารถเทียบเคียงได้กับราคาตลาด และมีเงื่อนไขการค้าปกติ	การทำรายการดังกล่าวเป็นการดำเนินธุรกิจตามปกติของบริษัทฯ อีกทั้งราคาที่ซื้อสามารถเทียบเคียงได้กับราคาตลาด และมีเงื่อนไขการค้าปกติ จึงพิจารณาเห็นว่ารายการดังกล่าวมีความเหมาะสมและสมเหตุสมผล
	ESRIT	- ซื้อสินค้าและบริการ - เจ้าหน้าที่การค้าและต้นทุนโครงการค้างจ่าย - ต้นทุนบริการและค่าใช้จ่ายอื่นล่วงหน้า	1.57 - -	0.17 - 0.24	บริษัทฯ ซื้อซอฟต์แวร์และบริการบำรุงรักษาเกี่ยวกับระบบแผนที่ดิจิทัลจาก ESRIT เพื่อเป็นส่วนประกอบในระบบโซลูชันสำหรับส่งมอบให้แก่ลูกค้า โดยราคาของบริษัทฯ ชื้อจาก ESRIT สามารถเทียบเคียงได้กับราคาตลาด และมีเงื่อนไขการค้าปกติ	การทำรายการดังกล่าวเป็นการดำเนินธุรกิจตามปกติของบริษัทฯ อีกทั้งราคาที่ซื้อสามารถเทียบเคียงได้กับราคาตลาด และมีเงื่อนไขการค้าปกติ จึงพิจารณาเห็นว่ารายการดังกล่าวมีความเหมาะสมและสมเหตุสมผล
	BARAA	- ซื้อสินค้าและบริการ - เจ้าหน้าที่การค้าและต้นทุนโครงการค้างจ่าย - ต้นทุนบริการและค่าใช้จ่ายอื่นล่วงหน้า	- - -	0.15 - -	บริษัทฯ ว่าจ้าง BARAA ในการให้บริการติดตั้งและฝึกอบรมการใช้ซอฟต์แวร์สำหรับการบริหารจัดการฐานข้อมูลแก่ลูกค้า โดยราคาของบริษัทฯ ชื้อจาก BARAA	การทำรายการดังกล่าวเป็นการดำเนินธุรกิจตามปกติของบริษัทฯ อีกทั้งราคาที่ซื้อสามารถเทียบเคียงได้กับราคาตลาด และมีเงื่อนไขการค้าปกติ จึงพิจารณาเห็นว่า

รายการ	บริษัทที่เกี่ยวข้อง	รายละเอียดรายการ	มูลค่ารายการ (ล้านบาท)		ความจำเป็นและความสมเหตุสมผลของรายการ	ความเห็นของคณะกรรมการตรวจสอบ
			ปี 2564	ปี 2565		
					สามารถเทียบเคียงได้กับราคาตลาด และมีเงื่อนไขการค้าปกติ	รายการดังกล่าวมีความเหมาะสมและสมเหตุสมผล
	CDGH	- ซื้อสินค้าและบริการ - เจ้าหน้าที่การค้าและ ต้นทุนโครงการค้างจ่าย - ต้นทุนบริการและ ค่าใช้จ่ายอื่นล่วงหน้า	- - -	0.12 0.10 0.05	บริษัทฯ เข้าใจถึงของ CDGH และบริการที่เกี่ยวข้องกับสถานที่เช่าดังกล่าว เป็นการทดแทนเงินสดที่ใหม่ เพื่อใช้ในการทำงานส่งมอบลูกค้า โดยค่าเช่าสามารถเทียบเคียงกับค่าเช่าของพื้นที่บริเวณใกล้เคียง และมีเงื่อนไขการค้าปกติ	การทำรายการดังกล่าวเป็นการดำเนินธุรกิจตามปกติของบริษัทฯ อีกทั้งราคาที่ซื้อสามารถเทียบเคียงได้กับราคาตลาด และมีเงื่อนไขการค้าปกติ จึงพิจารณาเห็นว่ารายการดังกล่าวมีความเหมาะสมและสมเหตุสมผล
	GLOB	- ซื้อสินค้าและบริการ - เจ้าหน้าที่การค้าและ ต้นทุนโครงการค้างจ่าย - ต้นทุนบริการและ ค่าใช้จ่ายอื่นล่วงหน้า	- - -	0.25 0.99 0.68	บริษัทฯ ซื้อซอฟต์แวร์ Power BI จาก GLOB และว่าจ้างในการฝึกอบรมการใช้ซอฟต์แวร์ให้แก่ลูกค้า โดยราคาที่บริษัทฯ ซื้อจาก GLOB สามารถเทียบเคียงได้กับราคาตลาด และมีเงื่อนไขการค้าปกติ	การทำรายการดังกล่าวเป็นการดำเนินธุรกิจตามปกติของบริษัทฯ อีกทั้งราคาที่ซื้อสามารถเทียบเคียงได้กับราคาตลาด และมีเงื่อนไขการค้าปกติ จึงพิจารณาเห็นว่ารายการดังกล่าวมีความเหมาะสมและสมเหตุสมผล
ค่าที่ จอตรด	CDT	- ค่าใช้จ่ายในการบริหาร - เจ้าหน้าที่อื่นและค่าใช้จ่าย ค้างจ่าย	1.69 0.20	1.08 0.15	กลุ่มบริษัทฯ เข้าพื้นที่จอตรดของ CDT ซึ่งเป็นผู้ได้รับสิทธิในการบริหารพื้นที่จอตรดได้ทางด่วนโดยอัตราค่าบริการที่ CDT เรียกเก็บจากกลุ่มบริษัทฯ สามารถเทียบเคียงได้กับอัตราค่าเช่าที่จอตรดของพื้นที่บริเวณใกล้เคียง และมีเงื่อนไขการค้าปกติ	การทำรายการดังกล่าวเป็นการสนับสนุนธุรกิจของกลุ่มบริษัทฯ โดยมีอัตราค่าบริการเทียบเคียงได้กับอัตราราคาตลาดและมีเงื่อนไขการค้าปกติ จึงพิจารณาเห็นว่ามีความเหมาะสมและสมเหตุสมผล
ค่าบริการ ในการ สัมมนา และประชา สัมพันธ์	CDGS	- ค่าใช้จ่ายในการบริหาร - เจ้าหน้าที่อื่นและค่าใช้จ่าย ค้างจ่าย	0.04 0.02	- -	บริษัทฯ ว่าจ้าง CDGS ในการถ่ายทำ VDO สำหรับงานกิจกรรมสัมมนา โดยอัตราค่าบริการที่ CDGS เรียกเก็บจากบริษัทฯ สามารถเทียบเคียงได้กับราคาตลาดและมีเงื่อนไขการค้าปกติ	การทำรายการดังกล่าวเป็นการสนับสนุนธุรกิจของบริษัทฯ โดยมีอัตราค่าบริการเทียบเคียงได้กับอัตราราคาตลาดและมีเงื่อนไขการค้าปกติ จึงพิจารณาเห็นว่ามีความเหมาะสมและสมเหตุสมผล
	CDT	- ค่าใช้จ่ายในการบริหาร - เจ้าหน้าที่อื่นและค่าใช้จ่าย ค้างจ่าย	0.05 0.03	- -	กลุ่มบริษัทฯ มีการจัดงานสัมมนา ร่วมกับ CDT โดยอัตราค่าบริการที่ CDT เรียกเก็บจากบริษัทฯ คำนวณจากค่าใช้จ่ายที่เกิดขึ้นโดยเป็นส่วนตามจำนวนคนที่เข้าร่วมและมีเงื่อนไขการค้าปกติ	การทำรายการดังกล่าวเป็นการสนับสนุนธุรกิจปกติของกลุ่มบริษัทฯ โดยอัตราค่าบริการเป็นไปตามค่าใช้จ่ายที่เกิดขึ้นจริง จึงพิจารณาเห็นว่ามีความเหมาะสมและสมเหตุสมผล
	GISCO	- ค่าใช้จ่ายในการบริหาร - เจ้าหน้าที่อื่นและค่าใช้จ่าย ค้างจ่าย	0.04 0.03	- -	บริษัทฯ ซื้อนาฬิกา Garmin Smartwatch จาก GISCO ซึ่งเป็นตัวแทนจำหน่ายนาฬิกา	การทำรายการดังกล่าวเป็นการสนับสนุนธุรกิจของบริษัทฯ โดยราคาสินค้าดังกล่าวเทียบเคียงได้

รายการ	บริษัทที่เกี่ยวข้อง	รายละเอียดรายการ	มูลค่ารายการ (ล้านบาท)		ความจำเป็นและความสมเหตุสมผลของรายการ	ความเห็นของคณะกรรมการตรวจสอบ
			ปี 2564	ปี 2565		
					Garmin ในประเทศไทยเพื่อเป็นรางวัลสำหรับพนักงานในกิจกรรมสัมมนา โดยราคาที่ซื้อจาก GISCO สามารถเทียบเคียงได้กับราคาตลาดและมีเงื่อนไขการค้าปกติ	กับราคาตลาดและมีเงื่อนไขการค้าปกติ จึงพิจารณาเห็นว่ามี ความเหมาะสมและสมเหตุสมผล
	ESRIT	- ค่าใช้จ่ายในการขาย - เจ้าหน้าที่และค่าใช้จ่าย ค้ำจ่าย	0.07 0.04	0.15 -	กลุ่มบริษัทฯ จ่ายค่าสนับสนุน สпонเซอร์ในการจัดงาน Thai GIS User Conference ซึ่ง เป็นงานสัมมนาเชิงวิชาการระบบภูมิสารสนเทศของประเทศไทย โดย อัตราค่าแพคเกจสปอนเซอร์ที่กลุ่ม บริษัทฯ จ่ายให้แก่ ESRIT และสิทธิประโยชน์ที่กลุ่มบริษัทฯ ได้รับ เท่ากับบริษัทอื่นที่เข้าร่วมงาน และมีเงื่อนไขการค้าปกติ	การทำรายการดังกล่าวเป็นการ สนับสนุนธุรกิจของกลุ่มบริษัทฯ โดยมีอัตราค่าบริการเทียบเคียง ได้กับอัตราราคาตลาดและมี เงื่อนไขการค้าปกติ จึงพิจารณา เห็นว่ามี ความเหมาะสมและ สมเหตุสมผล
ค่าวิทยากร ในการ สัมมนา	CDT	- ค่าใช้จ่ายในการบริหาร - เจ้าหน้าที่และค่าใช้จ่าย ค้ำจ่าย	0.02 0.02	- -	กลุ่มบริษัทฯ มีการจ้างพนักงาน ของ CDT เพื่อเป็นวิทยากรใน ด้านการพัฒนาการสื่อสารองค์กร โดยอัตราค่าบริการที่ CDT เรียก เก็บจากกลุ่มบริษัทฯ สามารถ เทียบเคียงได้กับราคาตลาดและ มีเงื่อนไขการค้าปกติ	การทำรายการดังกล่าวเป็นการ สนับสนุนธุรกิจของกลุ่มบริษัทฯ โดยมีอัตราค่าบริการเทียบเคียง ได้กับราคาตลาด และมีเงื่อนไข การค้าปกติ จึงพิจารณาเห็นว่ามี ความเหมาะสมและสมเหตุสมผล
ค่า บริการห้อง ประชุม	CDT	- ค่าใช้จ่ายในการบริหาร - เจ้าหน้าที่และค่าใช้จ่าย ค้ำจ่าย	0.10 0.01	0.012 0.005	กลุ่มบริษัทฯ ใช้บริการห้อง ประชุมที่อาคารซีดีซีไฮส์ของ CDT เพื่อใช้ในการจัดฝึกอบรม และสัมมนา และจัดการประชุม โดยอัตราค่าบริการที่ CDT เรียก เก็บจากกลุ่มบริษัทฯ สามารถ เทียบเคียงได้กับราคาตลาด และ มีเงื่อนไขการค้าปกติ	การทำรายการดังกล่าวเป็นการ สนับสนุนธุรกิจของกลุ่มบริษัทฯ โดยมีอัตราค่าบริการเทียบเคียง ได้กับราคาตลาด และมีเงื่อนไข การค้าปกติ จึงพิจารณาเห็นว่ามี ความเหมาะสมและสมเหตุสมผล
ค่าเช่า สำนักงานและค่า บริการ	CDGH	- ค่าใช้จ่ายในการบริหาร - เจ้าหน้าที่และค่าใช้จ่าย ค้ำจ่าย	9.78 0.83	0.68 0.05	กลุ่มบริษัทฯ เช่าพื้นที่อาคารซีดีซี ไฮส์ ตั้งอยู่เลขที่ 202 ถนนนาง ลินจี่ แขวงช่องนนทรี เขตยาน นาวา กรุงเทพฯ จาก CDGH เพื่อ ใช้เป็นสำนักงาน ห้องซ่อมบำรุง และคลังสินค้าของกลุ่มบริษัทฯ โดยสัญญาเช่ามีอายุ 3 ปี เริ่ม ตั้งแต่วันที่ 1 มกราคม 2562 ถึง วันที่ 31 ธันวาคม 2564 ซึ่งมี	การทำรายการดังกล่าวเป็นการ เช่าอสังหาริมทรัพย์เพื่อใช้เป็น สำนักงาน ห้องซ่อมบำรุงและ คลังสินค้าของกลุ่มบริษัทฯ โดย ค่าเช่าและค่าบริการที่ CDGH คิดจากกลุ่มบริษัทฯ สามารถ เทียบเคียงได้กับอัตราค่าเช่า อาคารในบริเวณใกล้เคียง จึง พิจารณาเห็นว่ารายการดังกล่าว

รายการ	บริษัทที่เกี่ยวข้อง	รายละเอียดรายการ	มูลค่ารายการ (ล้านบาท)		ความจำเป็นและความสมเหตุสมผลของรายการ	ความเห็นของคณะกรรมการตรวจสอบ
			ปี 2564	ปี 2565		
					ขนาดพื้นที่เช่ารวม 2,413.57 ตร.ม. โดยมีอัตราค่าเช่าและค่าบริการรวมเดือนละ 814,513.88 บาทต่อมาเมื่อวันที่ 1 มีนาคม 2564 กลุ่มบริษัทฯ ได้ปรับลดพื้นที่เช่าลงบางส่วนเหลือ โดยมีขนาดพื้นที่เช่ารวม 2,335.97 ตร.ม. โดยมีอัตราค่าเช่าและค่าบริการรวมเดือนละ 787,002.36 บาท และภายหลังสัญญาเช่าฉบับดังกล่าวหมดอายุ กลุ่มบริษัทฯ ได้คืนพื้นที่เช่าในส่วนพื้นที่สำนักงานทั้งหมด คงเหลือเฉพาะส่วนห้องซ่อมบำรุงและคลังสินค้าซึ่งมีขนาดพื้นที่รวม 268 ตร.ม. โดยมีอัตราค่าเช่าและค่าบริการรวมเดือนละ 55,680 บาทต่อเดือน โดยสัญญาเช่ามีอายุ 3 ปี เริ่มตั้งแต่วันที่ 1 มกราคม 2565 ถึงวันที่ 31 ธันวาคม 2567 ทั้งนี้ ค่าเช่าและค่าบริการที่ CDGH คิดจากกลุ่มบริษัทฯ สามารถเทียบเคียงได้กับอัตราค่าเช่าอาคารในบริเวณใกล้เคียงและมีเงื่อนไขการค้ำปกติ	มีความเหมาะสมและสมเหตุสมผล
ค่าสาธารณูปโภค	CDGH	- ค่าใช้จ่ายในการบริหาร - เจ้าหนี้อื่นและค่าใช้จ่ายค้างจ่าย	1.99 0.30	0.10 0.01	กลุ่มบริษัทฯ จ่ายค่าสาธารณูปโภคในส่วนที่เกิดขึ้นจากการใช้งานในพื้นที่อาคารสำนักงานซึ่งกลุ่มบริษัทฯ เช่าจาก CDGH โดย CDGH เรียกเก็บค่าสาธารณูปโภคจากบริษัทฯ บริษัทฯ ตามปริมาณไฟฟ้าที่ใช้งานจริงและมีเงื่อนไขการค้ำปกติ	การทำรายการดังกล่าวเป็นการสนับสนุนธุรกิจปกติของบริษัทฯ โดยอัตราค่าบริการเป็นไปตามปริมาณไฟฟ้าที่กลุ่มบริษัทฯ ใช้งานจริงจึงพิจารณาเห็นว่ามีความเหมาะสมและสมเหตุสมผล
ค่าใช้จ่ายในการรื้อถอน	CDGH	- ค่าใช้จ่ายในการบริหาร - เจ้าหนี้อื่นและค่าใช้จ่ายค้างจ่าย	4.50 4.50	(0.29) -	เนื่องจากสิ้นสุดสัญญาเช่าในวันที่ 31 ธันวาคม 2564 กลุ่มบริษัทฯ จึงต้องมีการปรับปรุงพื้นที่อาคารสำนักงานของ CDGH ให้อยู่ในสภาพที่พร้อมคืนพื้นที่ โดย ณ สิ้นปี 2564 กลุ่มบริษัทฯ ได้ประเมินค่าใช้จ่ายงานรื้อถอนตามประมาณการค่าใช้จ่ายเบื้องต้นที่ได้รับแจ้งจาก CDGH จำนวน	การทำรายการดังกล่าวเป็นการสนับสนุนธุรกิจของกลุ่มบริษัทฯ โดยมีอัตราค่าบริการเทียบเคียงได้กับราคาตลาด และมีเงื่อนไขการค้ำปกติ จึงพิจารณาเห็นว่ามีความเหมาะสมและสมเหตุสมผล

รายการ	บริษัทที่เกี่ยวข้อง	รายละเอียดรายการ	มูลค่ารายการ (ล้านบาท)		ความจำเป็นและความสมเหตุสมผลของรายการ	ความเห็นของคณะกรรมการตรวจสอบ
			ปี 2564	ปี 2565		
					4.50 ล้านบาท โดยค่าบริการหรือถอนดังกล่าว สามารถเทียบเคียงได้กับราคาตลาด ทั้งนี้ ภายหลังจากทำการรื้อถอนเรียบร้อยแล้ว ในต้นปี 2565 บริษัทฯ ปรับปรุงลดหนี้ค่าใช้จ่ายดังกล่าวตามที่ถูกเรียกเก็บจริง ซึ่งเท่ากับจำนวน 4.21 ล้านบาท	
ค่าบริหารจัดการ	CDT	- ค่าใช้จ่ายในการบริหาร - เจ้าหนี้อื่นและค่าใช้จ่ายค้างจ่าย	4.04 1.08	1.87 0.32	กลุ่มบริษัทฯ ว่าจ้าง CDT ในการให้บริการบุคลากรด้านงานธุรการ ได้แก่ การรับ-ส่งเอกสาร การดูแลและบริหารจัดการการประชุม งานบำรุงรักษาอุปกรณ์สำนักงาน โดยอัตราค่าบริการที่ CDT เรียกเก็บจากบริษัทฯ สามารถเทียบเคียงได้กับอัตราเงินเดือนมาตรฐานแต่ละตำแหน่งงาน และมีเงื่อนไขการค้ำปกติ	การทำรายการดังกล่าวเป็นการสนับสนุนธุรกิจของกลุ่มบริษัทฯ โดยมีอัตราค่าบริการเทียบเคียงได้กับราคาตลาด และมีเงื่อนไขการค้ำปกติ จึงพิจารณาเห็นว่ามีความเหมาะสมและสมเหตุสมผล
ค่าบริการระบบเทคโนโลยีสารสนเทศ	CDT	- ค่าใช้จ่ายในการบริหาร - เจ้าหนี้อื่นและค่าใช้จ่ายค้างจ่าย	6.12 3.06	4.26 1.86	กลุ่มบริษัทฯ ว่าจ้าง CDT ในการให้บริการระบบเทคโนโลยีสารสนเทศด้านการเงินและด้านทรัพยากรบุคคล ซึ่งรวมถึงบริการในการพัฒนาซอฟต์แวร์ ค่าระบบเซิร์ฟเวอร์และดาต้าเซ็นเตอร์ โดยอัตราค่าบริการที่ CDT เรียกเก็บจากกลุ่มบริษัทฯ สามารถเทียบเคียงได้กับราคาตลาดของบริการในลักษณะเดียวกัน และมีเงื่อนไขการค้ำปกติ	การทำรายการดังกล่าวเป็นการสนับสนุนธุรกิจของกลุ่มบริษัทฯ โดยมีอัตราค่าบริการเทียบเคียงได้กับราคาตลาด และมีเงื่อนไขการค้ำปกติ จึงพิจารณาเห็นว่ามีความเหมาะสมและสมเหตุสมผล
ขายทรัพย์สิน	DFI	- กำไรจากการขายทรัพย์สิน	0.001	-	บริษัทฯ มีการยกเลิกการใช้พื้นที่สำนักงานที่เช่าบางส่วน จึงได้มีการขายทรัพย์สินส่วนที่มีการเลิกใช้งานให้แก่ DFI และ CDT โดยราคาขายทรัพย์สินนั้นอ้างอิงจากมูลค่าตามบัญชีบวกกำไรส่วนเพิ่ม (Cost Plus) และมีเงื่อนไขการค้ำปกติ	การทำรายการดังกล่าวเป็นการประโยชน์แก่บริษัทฯ โดยเป็นการเพิ่มรายได้จากรายการทรัพย์สินที่บริษัทฯ ไม่ได้ใช้งาน และราคาขายคำนวณจากมูลค่าตามบัญชีบวกกำไรส่วนเพิ่ม (Cost Plus) และมีเงื่อนไขการค้ำปกติ จึงพิจารณาเห็นว่ารายการดังกล่าวมีความเหมาะสมและสมเหตุสมผล
ซื้อทรัพย์สิน	CPS	- เครื่องอ่านบาร์โค้ด	-	0.02	เนื่องจากบริษัทต้องมีการตรวจนับทรัพย์สินทุกปี ซึ่งมีจำนวนมาก จึงขอจัดซื้อเครื่องอ่าน	การทำรายการดังกล่าวเป็นการสนับสนุนธุรกิจของบริษัทฯ โดยมีอัตราค่าบริการเทียบเคียงได้กับ

รายการ	บริษัทที่เกี่ยวข้อง	รายละเอียดรายการ	มูลค่ารายการ (ล้านบาท)		ความจำเป็นและความสะดวกสมเหตุผลของรายการ	ความเห็นของคณะกรรมการตรวจสอบ
			ปี 2564	ปี 2565		
					บาร์โค้ดมาเพื่อใช้ในการตรวจนับทรัพย์สิน ราคาอุปกรณ์ที่ซื้อเทียบเคียงกับราคาตลาด มีการเปรียบเทียบคุณสมบัติ (Specification) และราคากับผู้ขายรายอื่นตามกระบวนการจัดซื้อปกติของบริษัทฯ และมีเงื่อนไขการค้าปกติ	ราคาตลาด และมีเงื่อนไขการค้าปกติ จึงพิจารณาเห็นว่ามีเหมาะสมและสมเหตุผล
ค่าวัสดุสิ้นเปลืองเกี่ยวกับคอมพิวเตอร์	CPS	- เครื่องอ่านบาร์โค้ด	-	0.003	บริษัทซื้อเครื่องอ่านบาร์โค้ดสำหรับเก็บบันทึกข้อมูลการรับเครื่องคอมพิวเตอร์ของลูกค้ามาบริการหรือติดตั้ง ราคาอุปกรณ์ที่ซื้อเทียบเคียงกับราคาตลาด มีการเปรียบเทียบคุณสมบัติ (Specification) และราคากับผู้ขายรายอื่นตามกระบวนการจัดซื้อปกติของบริษัทฯ และมีเงื่อนไขการค้าปกติ	การทำรายการดังกล่าวเป็นการสนับสนุนธุรกิจของบริษัทฯ โดยมีอัตราค่าบริการเทียบเคียงได้กับราคาตลาด และมีเงื่อนไขการค้าปกติ จึงพิจารณาเห็นว่ามีเหมาะสมและสมเหตุผล

**มาตรการและขั้นตอนการทำรายการระหว่างกันหรือรายการที่เกี่ยวข้องกัน**

บริษัทฯ มีการกำหนดมาตรการในการเข้าทำรายการระหว่างกันของบริษัทฯ และบริษัทย่อยกับบุคคลที่อาจมีความขัดแย้ง โดยจะจัดให้คณะกรรมการตรวจสอบเป็นผู้ให้ความเห็นเกี่ยวกับความจำเป็นของการเข้าทำรายการ ความสมเหตุผล และความเหมาะสมด้านราคาของรายการนั้น โดยพิจารณาจากเงื่อนไขต่างๆ ให้เป็นไปตามลักษณะการดำเนินการค้าปกติในราคาตลาด ซึ่งสามารถเปรียบเทียบได้กับราคาที่เกิดขึ้นกับบุคคลภายนอก ในกรณีที่คณะกรรมการตรวจสอบไม่มีความชำนาญในการพิจารณารายการระหว่างกันที่อาจเกิดขึ้น บริษัทฯ จะให้บุคคลที่มีความรู้ความชำนาญพิเศษ เช่น ผู้สอบบัญชี ผู้ประเมินราคาทรัพย์สิน สำนักกฎหมาย เป็นต้น ที่เป็นอิสระจากบริษัทฯ และบุคคลที่อาจมีความขัดแย้งเป็นผู้ให้ความเห็นเกี่ยวกับรายการระหว่างกันดังกล่าว เพื่อนำไปใช้ประกอบการตัดสินใจของคณะกรรมการตรวจสอบ เพื่อให้คณะกรรมการตรวจสอบนำเสนอต่อที่ประชุมคณะกรรมการ หรือผู้ถือหุ้น ตามแต่กรณี

นอกจากนี้ บริษัทฯ และบริษัทย่อยมีการกำหนดมาตรการไม่ให้ผู้บริหาร หรือผู้มีส่วนได้เสียสามารถเข้ามามีส่วนร่วมในการอนุมัติรายการที่ตนเองมีส่วนได้เสียทั้งโดยทางตรงและทางอ้อม และคณะกรรมการบริษัทฯ จะต้องดูแลให้บริษัทฯ ปฏิบัติให้เป็นไปตามกฎหมายว่าด้วยหลักทรัพย์และตลาดหลักทรัพย์ และข้อบังคับ ประกาศ คำสั่ง หรือข้อกำหนดของคณะกรรมการกำกับตลาดทุนและตลาดหลักทรัพย์แห่งประเทศไทย รวมถึงการปฏิบัติตามข้อกำหนดเกี่ยวกับการเปิดเผยข้อมูลการทำรายการที่เกี่ยวข้องกัน และการได้มาหรือจำหน่ายไปซึ่งทรัพย์สินที่สำคัญของบริษัทฯ และบริษัทย่อย รวมทั้งปฏิบัติตามมาตรฐานบัญชีที่กำหนดโดยสภาวิชาชีพบัญชีในพระบรมราชูปถัมภ์ และจะทำการเปิดเผยรายการระหว่างกันไว้ในหมายเหตุประกอบงบการเงินที่ได้รับการตรวจสอบหรือสอบทานโดยผู้สอบบัญชีของบริษัทฯ



### นโยบายและแนวโน้มนำการทำรายการระหว่างกันในอนาคต

บริษัทฯ และ/หรือบริษัทย่อยอาจมีการทำรายการระหว่างกันในอนาคตอย่างต่อเนื่อง ซึ่งจะเป็นไปตามลักษณะการทำธุรกิจ การค้าทั่วไป และจะมีการกำหนดนโยบายการเข้าทำรายการระหว่างกันอย่างชัดเจน โดยเป็นราคาและเงื่อนไขการค้าตามปกติของ ธุรกิจเช่นเดียวกับที่กำหนดให้กับบุคคล และ/หรือบริษัทที่ไม่เกี่ยวข้องกัน เช่น การซื้อหรือขาย การให้หรือรับบริการ และการเช่า เป็นต้น โดยรายการระหว่างกันที่เกิดขึ้นนั้นเป็นไปเพื่อความจำเป็นในการดำเนินธุรกิจของบริษัทฯ และ/หรือบริษัทย่อย และเป็นไปเพื่อประโยชน์ของบริษัทฯ และ/หรือบริษัทย่อย ทั้งนี้ คณะกรรมการตรวจสอบจะพิจารณาตรวจสอบการปฏิบัติตาม หลักเกณฑ์ และให้ความเห็นถึงความสมเหตุสมผลของรายการที่เกิดขึ้นทุกไตรมาส อย่างไรก็ตาม สำหรับรายการระหว่างกันที่มีได้

เป็นไปตามธุรกิจปกติที่อาจเกิดขึ้นในอนาคต บริษัทฯ จะจัดให้มีคณะกรรมการตรวจสอบเข้ามาสอบทานการปฏิบัติตามหลักเกณฑ์ และแสดงเหตุผลในการทำรายการดังกล่าวก่อนที่บริษัทฯ หรือบริษัทย่อย จะเข้าทำรายการนั้นๆ โดยจะดำเนินการตามมาตรฐาน และขั้นตอนการอนุมัติการทำรายการระหว่างกันตามที่ระบุข้างต้น อย่างไรก็ตาม รายการระหว่างกันที่อาจก่อให้เกิดความขัดแย้ง ทางผลประโยชน์ที่อาจเกิดขึ้นในอนาคต คณะกรรมการบริษัทฯ จะต้องปฏิบัติให้เป็นไปตามกฎหมายว่าด้วยหลักทรัพย์และตลาด หลักทรัพย์ และข้อบังคับ ประกาศ คำสั่ง หรือข้อกำหนดของคณะกรรมการตลาดทุนและตลาดหลักทรัพย์แห่งประเทศไทย รวมถึงตลอดถึงการปฏิบัติตามข้อกำหนดเกี่ยวกับการเปิดเผยข้อมูลการทำรายการเกี่ยวโยงกัน และการได้มาหรือจำหน่ายไปซึ่งทรัพย์สิน ของบริษัทฯ หรือบริษัทย่อย ตลอดจนการปฏิบัติตามมาตรฐานการบัญชีที่กำหนดโดยสภาวิชาชีพบัญชีในพระบรมราชูปถัมภ์





# ข้อมูลสำคัญ ทางการเงิน





ข้อมูล  
สำคัญทาง  
การเงิน

รายได้จากการขายและบริการ (พันล้านบาท)

จากการขายและบริการ		2565 4.7	2564 4.9	2563 5.2
กำไรขั้นต้น		2565 1.0	2564 0.9	2563 0.9

กำไรสุทธิ (ล้านบาท)



2565	2564	2563
268.2	244.8	165.9

เงินสดและรายการเทียบเท่าเงินสด (พันล้านบาท)



2565	2564	2563
0.6	1.1	1.5

สินทรัพย์รวม (พันล้านบาท)



2565	2564	2563
4.0	4.0	4.2

หนี้สินรวม (พันล้านบาท)



2565	2564	2563
2.9	2.3	2.2

ส่วนของผู้ถือหุ้น (พันล้านบาท)



2565	2564	2563
1.1	1.7	2.0

เงินปันผลประจำปี (พันล้านบาท)



2565	2564	2563
1.0	0.7	0.4



## อัตราส่วนทางการเงิน

### อัตราหนี้สินที่มีภาระดอกเบี้ยต่อส่วนของผู้ถือหุ้น



2565	2564	2563
0.6	0.0	0.0

### กำไรขั้นต้น (%)



2565	2564	2563
21.2	19.0	18.3

### อัตราผลตอบแทนต่อสินทรัพย์ (%)



2565	2564	2563
6.7	6.0	3.9

### อัตราผลตอบแทนผู้ถือหุ้น (%)



2565	2564	2563
18.8	13.3	7.8

## ข้อมูลต่อหุ้น

### กำไรสุทธิ (บาทต่อหุ้น)



2565	2564	2563
0.51	0.47	0.32

### ราคาพาร์ (บาทต่อหุ้น)



2565	2564	2563
1.0	10.0	10.0

# คำอธิบายและ การวิเคราะห์ผลการดำเนินงาน และฐานะทางการเงิน

## คำอธิบายและการวิเคราะห์ผลการดำเนินงานและฐานะทางการเงิน

### รายได้

ในปี 2563-2565 กลุ่มบริษัท มีรายได้รวม จำนวน 5,218.95 ล้านบาท จำนวน 4,993.13 ล้านบาท และจำนวน 4,781.58 ล้านบาท ตามลำดับ ลดลงร้อยละ 4.33 ในปี 2564 และลดลงร้อยละ 4.24 ในปี 2565 ทั้งนี้ รายได้รวมของกลุ่มบริษัท มีรายละเอียด ดังนี้

รายได้	ปี 2563		ปี 2564		ปี 2565	
	ล้านบาท	ร้อยละ	ล้านบาท	ร้อยละ	ล้านบาท	ร้อยละ
รายได้จากการขายและให้บริการ	5,176.62	99.19	4,939.07	98.92	4,731.34	98.95
รายได้อื่น*	42.33	0.81	54.06	1.08	50.25	1.05
<b>รวมรายได้</b>	<b>5,218.95</b>	<b>100.00</b>	<b>4,993.13</b>	<b>100.00</b>	<b>4,781.59</b>	<b>100.00</b>

หมายเหตุ : \* รายได้อื่นคำนวณจากรายได้อื่นบวกกับรายได้ทางการเงิน

#### (1) รายได้จากกลุ่มธุรกิจให้บริการโซลูชันระดับองค์กร

รายได้จากกลุ่มธุรกิจการให้บริการโซลูชันระดับองค์กรถือเป็นรายได้หลักของกลุ่มบริษัท คิดเป็นสัดส่วนร้อยละ 62.82 ร้อยละ 65.45 และร้อยละ 76.24 ของรายได้จากการขายและให้บริการ ในปี 2563-2565 ตามลำดับ โดยกลุ่มบริษัท มีรายได้จากการให้บริการโซลูชันระดับองค์กร จำนวน 3,252.11 ล้านบาท ในปี 2563 จำนวน 3,232.41 ล้านบาท ในปี 2564 และจำนวน 3,607.23 ล้านบาท ในปี 2565 โดยรายได้จากการให้บริการโซลูชันระดับองค์กร ในปี 2564 ลดลงร้อยละ 0.61 เนื่องจากในปี 2563 บริษัท มีรายได้จากจากสัญญาร่วมกรมดำเนินงานโครงการบริการระบบเครื่องถอนเงินอัตโนมัติที่ให้บริการแก่สถาบันการเงินของรัฐแห่งหนึ่ง (“โครงการ ATM”) จำนวน 150.01 ล้านบาท ซึ่งเป็นโครงการต่อเนื่องตั้งแต่ปี 2549 ได้สิ้นสุดลงในเดือนมิถุนายน 2563 ในขณะที่รายได้จากการให้บริการโซลูชันระดับองค์กรในส่วนอื่น เพิ่มขึ้นร้อยละ 4.20 จากการเติบโตในกลุ่ม Cyber Security และ Digital Business and Application จากการที่ลูกค้าองค์กรมีการประยุกต์ใช้เทคโนโลยีเข้ามาสนับสนุนการดำเนินธุรกิจมากยิ่งขึ้น เพื่อเพิ่มขีดความสามารถในการแข่งขันประกอบกับการให้ความสำคัญทางด้านความปลอดภัยทางไซเบอร์ที่เพิ่มมากขึ้น

สำหรับในปี 2565 กลุ่มบริษัท มีรายได้จากกลุ่มธุรกิจให้บริการโซลูชันระดับองค์กร จำนวน 3,607.23 ล้านบาท คิดเป็นอัตราการเติบโตร้อยละ 11.60 ซึ่งเป็นผลจากการเติบโตจากทุกกลุ่มโซลูชันหลัก

#### (2) รายได้จากกลุ่มธุรกิจโซลูชันที่เป็นตัวแทนจำหน่ายและสร้างมูลค่าเพิ่ม

รายได้จากกลุ่มธุรกิจโซลูชันที่เป็นตัวแทนจำหน่ายและสร้างมูลค่าเพิ่มเป็นรายได้จากโซลูชันที่กลุ่มบริษัท ได้รับการแต่งตั้งให้เป็นตัวแทนจำหน่าย ซึ่งปัจจุบันมี 2 ราย ได้แก่ Oracle และ Veritas และรวมถึงผลิตภัณฑ์ซอฟต์แวร์สำหรับสำนักงาน ซึ่งกลุ่มบริษัท ได้ยกเลิกการเป็นตัวแทนจำหน่ายเมื่อเดือนตุลาคม 2564 โดยในปี 2563-2565 กลุ่มบริษัท มีรายได้จากกลุ่มนี้จำนวน 1,882.98 ล้านบาท จำนวน 1,645.39 ล้านบาท และจำนวน 1,051.57 ล้านบาท ตามลำดับ คิดเป็นสัดส่วนร้อยละ 36.38 ร้อยละ 33.31 และร้อยละ 22.23 ของรายได้จากการขายและให้บริการรวมในปี 2563-2565 ตามลำดับ สำหรับปี 2563 กลุ่มบริษัท มีรายได้จากกลุ่มธุรกิจโซลูชันที่เป็นตัวแทนจำหน่ายเพิ่มขึ้นจากปีก่อนคิดเป็นร้อยละ 17.62 เนื่องจากมีการรับรู้รายได้จากการขายโซลูชันระบบฐานข้อมูลของ Oracle ไปยังโครงการขนาดใหญ่ในงวดดังกล่าว ซึ่งมีมูลค่ากว่า 281.88 ล้านบาท และส่งผลให้ในปี 2564 และปี 2565 กลุ่มบริษัท มีรายได้จากกลุ่มธุรกิจโซลูชันที่เป็นตัวแทนจำหน่ายลดลงร้อยละ 12.62 และร้อยละ 36.09 ตามลำดับ จากการที่สัดส่วนการรับรู้รายได้จากโครงการดังกล่าวลดลง ประกอบกับการยกเลิกการเป็นตัวแทนจำหน่ายผลิตภัณฑ์ซอฟต์แวร์สำหรับสำนักงาน เมื่อเดือนตุลาคม 2564 ซึ่งเป็นไปตามแผนธุรกิจของกลุ่มบริษัท ที่ต้องการมุ่งเน้นโซลูชันที่มีอัตรากำไรขั้นต้นที่สูงขึ้น

### (3) รายได้จากกลุ่มธุรกิจบริการซอฟต์แวร์แพลตฟอร์ม

รายได้จากกลุ่มธุรกิจบริการซอฟต์แวร์แพลตฟอร์ม เป็นรายได้ที่เกิดจากผลิตภัณฑ์ซึ่งพัฒนาโดยบริษัทย่อยของบริษัท ได้แก่ BLD, INSE และ MVG โดยในปี 2563-2565 กลุ่มบริษัท มีรายได้จากกลุ่มธุรกิจบริการซอฟต์แวร์แพลตฟอร์ม จำนวน 41.53 ล้านบาท จำนวน 61.27 ล้านบาท และจำนวน 72.54 ล้านบาท คิดเป็นอัตราส่วน ร้อยละ 0.80 ร้อยละ 1.24 และร้อยละ 1.53 ของรายได้จากการขายและให้บริการรวม ตามลำดับ รายได้ในกลุ่มนี้มีการเติบโตอย่างก้าวกระโดด คิดเป็นร้อยละ 47.53 ในปี 2564 และร้อยละ 18.39 ในปี 2565 เนื่องจากเป็นซอฟต์แวร์แพลตฟอร์มที่ได้รับการตอบรับที่ดีจากกลุ่มผู้ใช้งาน อีกทั้งซอฟต์แวร์แพลตฟอร์มดังกล่าว มีการคิดค่าบริการตามลักษณะการใช้งานจริง (Software as a service หรือ “SaaS”) ทำให้ลูกค้าไม่จำเป็นต้องลงทุนซื้อโปรแกรมซอฟต์แวร์ที่มีมูลค่าสูง จึงสามารถเจาะกลุ่มลูกค้าได้ทุกประเภท ไม่ว่าจะเป็นธุรกิจขนาดเล็ก หรือองค์กรขนาดใหญ่ อีกทั้งปัจจุบันกลุ่มบริษัท ได้มีการโฆษณาประชาสัมพันธ์ผ่านช่องทางต่างๆ เพื่อขยายฐานผู้ใช้งาน จึงส่งผลให้ซอฟต์แวร์แพลตฟอร์มดังกล่าวเริ่มเป็นที่รู้จักในวงกว้างมากขึ้น

ประกอบกับการขยายกลุ่มลูกค้าของ INSE ไปยังกลุ่มสถาบันการศึกษา ประกอบกับสถานการณ์การแพร่ระบาดของโรคโควิด-19 ในประเทศที่คลี่คลายลง และภาคธุรกิจเริ่มมีกิจกรรมทางการตลาดที่เพิ่มขึ้น ซึ่งสนับสนุนการเติบโตของ INSE ซึ่งเป็นแพลตฟอร์มทางการตลาดดิจิทัล ประกอบกับแพลตฟอร์มของ MVG ซึ่งได้รับการตอบรับที่ดีจากลูกค้ากลุ่มธุรกิจอสังหาริมทรัพย์

#### ต้นทุนและค่าใช้จ่าย

ค่าใช้จ่ายของกลุ่มบริษัท ประกอบด้วย ต้นทุนขาย ค่าใช้จ่ายในการจัดจำหน่าย ค่าใช้จ่ายในการบริหาร ค่าใช้จ่ายทางการเงิน และค่าใช้จ่ายอื่นๆ โดยในปี 2563-2565 กลุ่มบริษัท มีค่าใช้จ่ายรวมจำนวน 5,012.49 ล้านบาท จำนวน 4,687.10 ล้านบาท และจำนวน 4,447.84 ล้านบาท ตามลำดับ คิดเป็นสัดส่วนร้อยละ 96.04 ร้อยละ 93.87 และร้อยละ 93.02 ของรายได้รวมตามลำดับ

ต้นทุนและค่าใช้จ่าย	ปี 2563		ปี 2564		ปี 2565	
	ล้านบาท	ร้อยละ	ล้านบาท	ร้อยละ	ล้านบาท	ร้อยละ
ต้นทุนขายและบริการ*	4,230.95	84.41	3,999.39	85.33	3,728.10	83.82
ค่าใช้จ่ายในการขายและจัดจำหน่าย*	294.80	5.88	288.71	6.16	326.75	7.35
ค่าใช้จ่ายในการบริหาร*	464.10	9.26	393.78	8.40	376.28	8.46
ค่าใช้จ่ายอื่นๆ	16.13	0.32	-	-	8.87	0.20
ค่าใช้จ่ายทางการเงิน	6.51	0.13	5.22	0.11	7.85	0.17
<b>รวมต้นทุนและค่าใช้จ่าย</b>	<b>5,012.49</b>	<b>100.00</b>	<b>4,687.10</b>	<b>100.00</b>	<b>4,447.84</b>	<b>100.00</b>
ร้อยละต่อรายได้รวม	96.04		93.87		93.02	

หมายเหตุ : \* ปรับปรุงเพื่อให้สะท้อนการจัดประเภทรายการใหม่ในงบการเงินสำหรับปี สิ้นสุดวันที่ 31 ธันวาคม 2565

#### ต้นทุนขายและบริการ และกำไรขั้นต้น

ต้นทุนขายและบริการถือเป็นค่าใช้จ่ายหลักของกลุ่มบริษัท โดยในปี 2563-2565 กลุ่มบริษัท มีต้นทุนขายและบริการจำนวน 4,230.95 ล้านบาท จำนวน 3,999.39 ล้านบาท และจำนวน 3,728.10 ล้านบาท โดยต้นทุนขายและบริการที่สำคัญประกอบด้วยต้นทุนในการพัฒนาและติดตั้งโซลูชัน เช่น ค่าซอฟต์แวร์และอุปกรณ์และค่าบริการที่เกี่ยวข้อง เป็นต้น และต้นทุนค่าใช้จ่าย

พนักงาน ซึ่งคิดเป็นสัดส่วนประมาณร้อยละ 81 และ ร้อยละ 19 ของต้นทุนขายและบริการ ตามลำดับ หากพิจารณาต้นทุนขายและบริการเปรียบเทียบกับรายได้จากการขายและบริการในปี 2563-2565 กลุ่มบริษัทฯ มีสัดส่วนดังกล่าวคิดเป็นร้อยละ 81.73 ร้อยละ 80.97 และร้อยละ 78.80 ตามลำดับ คิดเป็นอัตรากำไรขั้นต้นร้อยละ 18.27 ร้อยละ 19.03 และร้อยละ 21.20 โดยอัตรากำไรขั้นต้นของกลุ่มบริษัทฯ เพิ่มขึ้นต่อเนื่อง ในปี 2564 และ 2565 เนื่องจากกลุ่มบริษัทฯ มีสัดส่วนรายได้จากกลุ่มธุรกิจให้บริการโซลูชันระดับองค์กร และรายได้จากกลุ่มธุรกิจบริการซอฟต์แวร์แพลตฟอร์มซึ่งเป็นกลุ่มธุรกิจที่มีอัตรากำไรขั้นต้นสูงเพิ่มขึ้น

### ค่าใช้จ่ายในการขายและจัดจำหน่าย

กลุ่มบริษัทฯ มีค่าใช้จ่ายในการขายและจัดจำหน่ายจำนวน 294.80 ล้านบาท ในปี 2563 จำนวน 288.71 ล้านบาท ในปี 2564 และจำนวน 326.75 ล้านบาท ในปี 2565 คิดเป็นสัดส่วนร้อยละ 5.69 ร้อยละ 5.85 และร้อยละ 6.91 ของรายได้จากการขายและให้บริการ ตามลำดับ โดยค่าใช้จ่ายในการขายและจัดจำหน่ายที่สำคัญ ได้แก่ ค่าใช้จ่ายเกี่ยวกับพนักงาน และค่าใช้จ่ายทางการตลาด โดยมีรายละเอียดดังนี้

- ค่าใช้จ่ายเกี่ยวกับพนักงาน ส่วนใหญ่เป็นค่าตอบแทนที่จ่ายให้แก่พนักงานขาย ซึ่งจะได้รับค่าตอบแทนทั้งที่เป็นเงินเดือนประจำ รวมถึงค่าตอบแทนและสวัสดิการอื่น เช่น โบนัส ค่าคอมมิชชั่น ค่าล่วงเวลา เงินสมทบกองทุนสำรองเลี้ยงชีพ เป็นต้น โดยในปี 2563-2565 กลุ่มบริษัทฯ มีค่าใช้จ่ายเกี่ยวกับพนักงานจำนวน 271.88 ล้านบาท จำนวน 263.64 ล้านบาท และจำนวน 272.42 ล้านบาท ตามลำดับ คิดเป็นสัดส่วนร้อยละ 92.22 ร้อยละ 91.32 และร้อยละ 83.37 ของค่าใช้จ่ายในการขายและจัดจำหน่ายรวม ในปี 2563-2565 ตามลำดับ

- ค่าใช้จ่ายทางการตลาด เป็นค่าใช้จ่ายในการประชาสัมพันธ์และส่งเสริมการขาย ซึ่งประกอบด้วยค่าใช้จ่ายที่เกี่ยวข้องในการจัดงานอีเวนต์ และงานสัมมนาต่างๆ ตลอดจนการทำการตลาดผ่านทางช่องทางออนไลน์ เช่น Facebook Google และสื่อออนไลน์อื่น เพื่อส่งเสริมสร้างภาพลักษณ์ของกลุ่มบริษัทฯ ให้เป็นที่รู้จักและจดจำ รวมถึงของที่ระลึกและของรางวัลสำหรับการจัดกิจกรรมทางการตลาดกับลูกค้า โดยในปี 2563-2565 กลุ่มบริษัทฯ มีค่าใช้จ่ายทางการตลาดจำนวน 17.21 ล้านบาท จำนวน 19.67 ล้านบาท และจำนวน 49.08 ล้านบาท ตามลำดับ คิดเป็นสัดส่วนร้อยละ 5.84 ร้อยละ 6.81 และร้อยละ 15.02 ของค่าใช้จ่ายในการขายและจัดจำหน่ายรวม ในปี 2563-2565 ตามลำดับ โดยค่าใช้จ่ายทางการตลาดในปี 2563-2564 อยู่ในระดับที่ต่ำเนื่องจากสถานการณ์และมาตรการเฝ้าระวังโรคโควิด-19 จึงทำให้กลุ่มบริษัทฯ มีการจัดกิจกรรมทางการตลาดลดลงในปี 2563-2564 ในขณะที่ในปี 2565 กลุ่มบริษัทฯ มีค่าใช้จ่ายทางการตลาดที่เพิ่มขึ้นจากการที่สถานการณ์โรคโควิด-19 คลี่คลายลง และบริษัทฯ มีการจัดกิจกรรมทางการตลาดและการประชาสัมพันธ์เพื่อส่งเสริมสร้างภาพลักษณ์ของกลุ่มบริษัทฯ ที่เพิ่มขึ้นจากปีก่อนหน้า

### ค่าใช้จ่ายในการบริหารและค่าใช้จ่ายอื่น

ในปี 2563 กลุ่มบริษัทฯ มีค่าใช้จ่ายในการบริหารและค่าใช้จ่ายอื่น จำนวน 480.23 ล้านบาทคิดเป็นสัดส่วนร้อยละ 9.20 ของรายได้รวม โดย ในปี 2563 กลุ่มบริษัทฯ มีค่าใช้จ่ายพนักงาน จำนวน 160.98 ล้านบาท ค่าใช้จ่ายเกี่ยวกับทรัพย์สินจำนวน 95.05 ล้านบาท และค่าใช้จ่ายในการดำเนินงานจำนวน 79.72 ล้านบาท นอกจากนี้ ในปี 2563 กลุ่มบริษัทฯ มีการตั้งค่าเผื่อผลขาดทุนด้านเครดิตที่คาดว่าจะเกิดขึ้นจากกรณีพิพาทกับสถาบันการเงินของรัฐแห่งหนึ่งในโครงการ ATM เพิ่มเติมจำนวน 101.23 ล้านบาท นอกจากนี้ ในปี 2563 บริษัทฯ ยังมีผลขาดทุนจากการขายเงินลงทุนระยะสั้นจำนวน 14.75 ล้านบาท และการตั้งสำรองค่าเผื่อผลขาดทุนด้านเครดิตที่คาดว่าจะเกิดขึ้นเพิ่มจำนวน 25.50 ล้านบาท ซึ่งเกิดจากการนำมาตรฐานรายงานทางการเงินฉบับที่ 9 เรื่อง เครื่องมือทางการเงินมาใช้ ประกอบกับในงวดดังกล่าวบริษัทฯ มีการคาดการณ์ความเสี่ยงด้านเครดิตของลูกค้ารายหนึ่งเพิ่มเติมจากลูกค้าดังกล่าวเข้าสู่กระบวนการล้มละลาย

ในปี 2564 กลุ่มบริษัทฯ มีค่าใช้จ่ายในการบริหารและค่าใช้จ่ายอื่น จำนวน 393.78 ล้านบาทคิดเป็นสัดส่วนร้อยละ 7.89 ของรายได้รวม โดยค่าใช้จ่ายในการบริหารและค่าใช้จ่ายอื่น ลดลงร้อยละ 18.00 จากช่วงเดียวกันของปีก่อน โดยในปี 2564 กลุ่มบริษัทฯ มีค่าใช้จ่ายที่สำคัญ ได้แก่ ค่าใช้จ่ายพนักงาน จำนวน 230.88 ล้านบาท ค่าใช้จ่ายเกี่ยวกับทรัพย์สินจำนวน 97.30

ล้านบาท และ ค่าใช้จ่ายในการดำเนินงานจำนวน 61.74 ล้านบาท โดยในปี 2564 บริษัทฯ มีค่าใช้จ่ายลดลงเนื่องจากปีก่อนกลุ่มบริษัทฯ มีรายการพิเศษตามที่กล่าวมาข้างต้น ทั้งนี้ ในปี 2564 บริษัทฯ มีค่าใช้จ่ายพนักงานเพิ่มขึ้นเนื่องจากมีผู้บริหารระดับสูงเกษียณอายุ ทำให้มีการจ่ายเงินค่าสวัสดิการให้แก่ผู้บริหารระดับสูง ประกอบกับมีการเพิ่มจำนวนบุคลากรเพื่อรองรับการเติบโตของบริษัทฯ ในอนาคต

ในปี 2565 กลุ่มบริษัทฯ มีค่าใช้จ่ายในการบริหารและค่าใช้จ่ายอื่น จำนวน 385.15 ล้านบาทคิดเป็นสัดส่วนร้อยละ 8.05 ของรายได้รวม โดยค่าใช้จ่ายในการบริหารและค่าใช้จ่ายอื่น ลดลงร้อยละ 2.19 จากการบริหารค่าใช้จ่ายได้มีประสิทธิภาพมากยิ่งขึ้นโดยเฉพาะค่าใช้จ่ายเกี่ยวกับพนักงาน และค่าใช้จ่ายในการดำเนินงาน โดยในปี 2565 กลุ่มบริษัทฯ มีค่าใช้จ่ายที่สำคัญ ได้แก่ ค่าใช้จ่ายพนักงาน จำนวน 214.67 ล้านบาท ค่าใช้จ่ายเกี่ยวกับทรัพย์สินจำนวน 103.96 ล้านบาท และ ค่าใช้จ่ายในการดำเนินงานจำนวน 60.27 ล้านบาท

### ค่าใช้จ่ายทางการเงิน

ปี 2563-2565 กลุ่มบริษัทฯ มีค่าใช้จ่ายทางการเงินจำนวน 6.51 ล้านบาท จำนวน 5.22 ล้านบาท และจำนวน 7.85 ล้านบาท ตามลำดับ โดยต้นทุนทางการเงินของกลุ่มบริษัทฯ ส่วนใหญ่มาจากดอกเบี้ยจ่ายภายใต้สัญญาเช่า ทั้งนี้ ในปี 2565 กลุ่มบริษัทฯ มีค่าใช้จ่ายทางการเงินเพิ่มขึ้นร้อยละ 50.25 เนื่องจากบริษัทฯ มีการกู้ยืมเงินระยะสั้นจากสถาบันการเงินในปี 2565 เพื่อใช้เป็นเงินทุนหมุนเวียนและปรับโครงสร้างเงินทุนของกลุ่มบริษัทฯ ภายหลังจากการจ่ายเงินปันผล

### กำไรสุทธิ

จากผลการดำเนินงานที่กล่าวมาข้างต้น ทำให้ในปี 2563-2565 กลุ่มบริษัทฯ มีกำไรสุทธิจำนวน 165.92 ล้านบาท จำนวน 244.84 ล้านบาท และจำนวน 268.16 ล้านบาท คิดเป็นอัตรากำไรสุทธิร้อยละ 3.18 ร้อยละ 4.90 และร้อยละ 5.61 ตามลำดับ

### ฐานะทางการเงิน

#### สินทรัพย์

ณ สิ้นปี 2563-2565 กลุ่มบริษัทฯ มีสินทรัพย์รวมจำนวน 4,197.05 ล้านบาท จำนวน 4,012.11 ล้านบาท และจำนวน 4,036.73 ล้านบาท ตามลำดับ โดยสินทรัพย์ที่สำคัญของกลุ่มบริษัทฯ ได้แก่ เงินสดและรายการเทียบเท่าเงินสด ลูกหนี้การค้า รายได้ที่ยังไม่เรียกชำระ และต้นทุนบริการจ่ายล่วงหน้า โดย ณ สิ้นปี 2564 สัดส่วนของรายการสินทรัพย์ที่สำคัญดังกล่าวต่อสินทรัพย์รวมคิดเป็นร้อยละ 28.19 ร้อยละ 17.19 ร้อยละ 17.45 และร้อยละ 23.49 ตามลำดับ และ ณ สิ้นปี 2565 สัดส่วนของรายการสินทรัพย์ที่สำคัญดังกล่าวต่อสินทรัพย์รวมคิดเป็นร้อยละ 15.36 ร้อยละ 24.39 ร้อยละ 17.82 และร้อยละ 25.50 ตามลำดับ

#### ลูกหนี้การค้า

ณ สิ้นปี 2563-2565 กลุ่มบริษัทฯ มีลูกหนี้การค้าจำนวน 784.23 ล้านบาท 689.62 ล้านบาท และ 984.36 ล้านบาท ตามลำดับ คิดเป็นร้อยละ 18.70 ร้อยละ 17.22 และร้อยละ 24.49 ของสินทรัพย์รวม ตามลำดับ ทั้งนี้ กลุ่มบริษัทฯ มีการให้ระยะเวลาการชำระหนี้แก่ลูกค้า (Credit Term) ประมาณ 30-90 วัน โดยในปี 2563-2565 กลุ่มบริษัทฯ มีระยะเวลาเก็บหนี้เฉลี่ยเท่ากับ 58.40 วัน 67.17 วัน และ 77.88 วัน ตามลำดับ

### รายได้ที่ยังไม่เรียกชำระ

จากลักษณะการให้บริการของกลุ่มบริษัทฯ ซึ่งเป็นการให้บริการโซลูชันด้านเทคโนโลยีและดิจิทัล ซึ่งประมาณร้อยละ 40 ของรายได้จากการขายและบริการของกลุ่มบริษัทฯ นั้นเป็นงานในลักษณะโครงการที่ใช้เวลาดำเนินการ ตั้งแต่ 1-6 เดือน โดยกลุ่มบริษัทฯ จะรับรู้รายได้ของงานโครงการดังกล่าวตามอัตราส่วนของงานที่ทำเสร็จ (Percentage of Completion) ซึ่งอาจไม่ตรงกับการเรียกเก็บเงินค่าบริการตามสัญญา ดังนั้น ณ สิ้นปี 2563-2564 กลุ่มบริษัทฯ มีรายได้ที่ยังไม่เรียกชำระจำนวน 421.13 ล้านบาท จำนวน 700.26 ล้านบาท และจำนวน 719.46 ล้านบาท หรือคิดเป็นสัดส่วนร้อยละ 10.03 ร้อยละ 17.45 และร้อยละ 17.82 ของสินทรัพย์รวม ตามลำดับ ทั้งนี้ บริษัทฯ คาดการณ์ว่ารายได้ที่ยังไม่เรียกชำระดังกล่าวจะสามารถเรียกชำระจากลูกค้าได้ภายใน 6 เดือน

### ต้นทุนบริการและค่าใช้จ่ายอื่นจ่ายล่วงหน้า

ณ สิ้นปี 2563-2565 กลุ่มบริษัทฯ มีต้นทุนบริการจ่ายล่วงหน้าจำนวน 1,069.61 ล้านบาท จำนวน 1,069.23 ล้านบาท และจำนวน 1,200.75 ล้านบาท ตามลำดับ คิดเป็นสัดส่วนร้อยละ 25.48 ร้อยละ 26.65 และร้อยละ 29.75 ของสินทรัพย์รวม ตามลำดับ ทั้งนี้ ต้นทุนบริการและค่าใช้จ่ายอื่นจ่ายล่วงหน้า ประกอบด้วย

(1) ต้นทุนงานระหว่างติดตั้ง ซึ่งเป็นต้นทุนของโครงการที่กลุ่มบริษัทฯ อยู่ระหว่างการพัฒนาและติดตั้งโซลูชันให้แก่ลูกค้า โดย ณ สิ้นปี 2563-2565 กลุ่มบริษัทฯ มีต้นทุนงานระหว่างติดตั้ง จำนวน 107.19 ล้านบาท จำนวน 103.44 ล้านบาท และจำนวน 132.50 ล้านบาท ตามลำดับ

(2) ต้นทุนบริการจ่ายล่วงหน้า ซึ่งได้แก่ งานบำรุงรักษาจ่ายล่วงหน้า และสิทธิในการเข้าถึงซอฟต์แวร์จ่ายล่วงหน้า เป็นต้น ซึ่งเป็นต้นทุนและค่าใช้จ่ายที่กลุ่มบริษัทฯ ได้ชำระให้แก่เจ้าของผลิตภัณฑ์และบริการแล้วและอยู่ระหว่างรอการตัดจำหน่ายเป็นต้นทุนตามระยะเวลาของสัญญาบริการ โดย ณ สิ้นปี 2563-2565 กลุ่มบริษัทฯ มีต้นทุนบริการจ่ายล่วงหน้าจำนวน 962.42 ล้านบาท จำนวน 965.79 ล้านบาท และจำนวน 1,068.25 ล้านบาท ตามลำดับ ทั้งนี้ ต้นทุนบริการจ่ายล่วงหน้าจะเพิ่มขึ้นตามจำนวนบำรุงรักษาจ่ายล่วงหน้าและสัญญาให้สิทธิในการเข้าถึงซอฟต์แวร์ (SaaS) ที่อยู่ระหว่างการใช้งานให้บริการ

### สินค้าคงเหลือ

กลุ่มบริษัทฯ มีสินค้าคงเหลือ ณ สิ้นปี 2563-2565 จำนวน 33.45 ล้านบาท จำนวน 39.35 ล้านบาท และจำนวน 48.01 ล้านบาท ตามลำดับ คิดเป็นร้อยละ 0.80 ร้อยละ 0.98 และร้อยละ 1.19 ของสินทรัพย์รวม ตามลำดับ ทั้งนี้ สินค้าคงเหลือประกอบด้วยสินค้าสำเร็จรูป โดยเป็นฮาร์ดแวร์และซอฟต์แวร์โดยกลุ่มบริษัทฯ ไม่มีนโยบายในการซื้อสินค้าล่วงหน้า เนื่องจากอุปกรณ์ในโครงการจะได้รับการกำหนดลักษณะและคุณสมบัติจากลูกค้า เพื่อใช้ในเฉพาะงานโครงการแต่ละโครงการเท่านั้น ทั้งนี้ ณ สิ้นปี 2565 เพิ่มขึ้นเนื่องจากมีสินค้าคงเหลือจากโครงการขนาดใหญ่ที่รอส่งมอบในงวดถัดไป

นอกจากนี้ กลุ่มบริษัทฯ มีการกำหนดเกณฑ์การตั้งค่าสำรองตามอายุของสินค้าคงเหลือในแต่ละปี โดยพิจารณาตามอายุของสินค้าคงเหลือ และมูลค่าสุทธิของสินค้าคงเหลือที่คาดว่าจะได้รับในอนาคต (NRV) ทั้งนี้ ณ สิ้นปี 2563-2565 กลุ่มบริษัทฯ มีการตั้งค่าเผื่อการลดลงของมูลค่าสินค้าคงเหลือจำนวน 0.14 ล้านบาท จำนวน 0.98 ล้านบาท และจำนวน 0.98 ล้านบาทคิดเป็นสัดส่วนร้อยละ 0.43 ร้อยละ 2.44 และร้อยละ 2.01 ของมูลค่าสินค้าคงเหลือ

### อุปกรณ์

ในปี 2563-2565 กลุ่มบริษัทฯ มีอุปกรณ์ซึ่งเป็นสินทรัพย์ถาวรของบริษัทฯ จำนวน 71.98 ล้านบาท จำนวน 56.45 ล้านบาท และจำนวน 82.68 ล้านบาท ตามลำดับ คิดเป็นร้อยละ 1.72 ร้อยละ 1.41 และร้อยละ 2.05 ของสินทรัพย์รวม ตามลำดับ ซึ่งสินทรัพย์ถาวรที่สำคัญ ได้แก่ คอมพิวเตอร์และอุปกรณ์ คอมพิวเตอร์และอุปกรณ์ให้เช่า อะไหล่สำหรับคอมพิวเตอร์และอุปกรณ์ และเครื่องตกแต่ง ติดตั้งและเครื่องใช้สำนักงาน โดยในปี 2563 บริษัทฯ ลงทุนในสินทรัพย์ถาวรเพิ่มขึ้น 41.26 ล้านบาท เพื่อปรับ



ปรุ้งพื้นที่สำนักงานใหม่และจัดซื้อคอมพิวเตอร์และอุปกรณ์ ในขณะที่มีค่าเสื่อมราคาจำนวน 60.35 ล้านบาท และในปี 2564 บริษัทฯ ลงทุนในสินทรัพย์ถาวรเพิ่มขึ้นเพิ่มขึ้น 15.11 ล้านบาท ซึ่งส่วนใหญ่เป็นคอมพิวเตอร์และอุปกรณ์ ในขณะที่มีค่าเสื่อมราคาจำนวน 29.55 ล้านบาท สำหรับในปี 2565 บริษัทฯ ลงทุนในสินทรัพย์ถาวรเพิ่มขึ้น 56.35 ล้านบาท เพื่อปรับปรุงและขยายพื้นที่สำนักงานใหม่และจัดซื้อคอมพิวเตอร์และอุปกรณ์ ในขณะที่มีค่าเสื่อมราคาจำนวน 28.98 ล้านบาท

### สินทรัพย์ไม่มีตัวตน

ปี 2563-2565 กลุ่มบริษัทฯ มีสินทรัพย์ไม่มีตัวตน จำนวน 25.86 ล้านบาท จำนวน 40.61 ล้านบาท และจำนวน 52.70 ล้านบาท ตามลำดับ คิดเป็นร้อยละ 0.62 ร้อยละ 1.01 และร้อยละ 1.31 ของสินทรัพย์รวม ตามลำดับ ซึ่งสินทรัพย์ไม่มีตัวตนของกลุ่มบริษัทฯ ได้แก่ ซอฟต์แวร์คอมพิวเตอร์ซึ่งกลุ่มบริษัทฯ ซื้อมาเพื่อใช้งาน และผลิตภัณฑ์ซอฟต์แวร์ที่บริษัทฯ ได้พัฒนาขึ้นเอง โดยในปี 2563 กลุ่มบริษัทฯ มีสินทรัพย์ไม่มีตัวตนเพิ่มขึ้นจำนวน 7.47 โดยเป็นการซื้อซอฟต์แวร์เพื่อใช้งานจำนวน 0.47 ล้านบาท และซอฟต์แวร์ที่พัฒนาขึ้นเอง จำนวน 7.00 ล้านบาท ในขณะที่มีค่าตัดจำหน่ายสินทรัพย์ไม่มีตัวตนจำนวน 2.30 ล้านบาท ค่าตัดจำหน่ายสินทรัพย์ไม่มีตัวตนจำนวน 7.20 ล้านบาท ส่งผลให้ ณ สิ้นปี 2563 กลุ่มบริษัทฯ มีสินทรัพย์ไม่มีตัวตนสุทธิ จำนวน 25.86 ล้านบาท และในปี 2564 กลุ่มบริษัทฯ มีสินทรัพย์ไม่มีตัวตนเพิ่มขึ้นจำนวน 23.61 โดยเป็นการซื้อซอฟต์แวร์เพื่อใช้งานจำนวน 13.38 ล้านบาท และซอฟต์แวร์ที่พัฒนาขึ้นเอง จำนวน 10.23 ล้านบาท ในขณะที่มีค่าตัดจำหน่ายสินทรัพย์ไม่มีตัวตนจำนวน 8.86 ล้านบาท ส่งผลให้ ณ สิ้นปี 2564 กลุ่มบริษัทฯ มีสินทรัพย์ไม่มีตัวตนสุทธิ จำนวน 40.61 ล้านบาท และสำหรับในปี 2565 กลุ่มบริษัทฯ มีสินทรัพย์ไม่มีตัวตนเพิ่มขึ้นจำนวน 26.61 โดยเป็นการซื้อซอฟต์แวร์เพื่อใช้งานจำนวน 1.90 ล้านบาท และซอฟต์แวร์ที่พัฒนาขึ้นเอง จำนวน 24.71 ล้านบาท ในขณะที่มีค่าตัดจำหน่ายสินทรัพย์ไม่มีตัวตนจำนวน 14.29 ล้านบาท ส่งผลให้ ณ สิ้นปี 2565 กลุ่มบริษัทฯ มีสินทรัพย์ไม่มีตัวตนสุทธิ จำนวน 52.70 ล้านบาท

### สินทรัพย์สิทธิการใช้

ปี 2563-2565 กลุ่มบริษัทฯ มีสินทรัพย์สิทธิการใช้ จำนวน 135.89 ล้านบาท จำนวน 104.66 ล้านบาท และจำนวน 120.40 ล้านบาท ตามลำดับ คิดเป็นร้อยละ 3.24 ร้อยละ 2.61 และร้อยละ 2.98 ของสินทรัพย์รวม ตามลำดับ ซึ่งสินทรัพย์สิทธิการใช้ของกลุ่มบริษัทฯ คือ สัญญาเช่าสินทรัพย์ เพื่อใช้ในการดำเนินงานของกลุ่มบริษัทฯ โดยมีอายุสัญญาระหว่าง 3-5 ปี ได้แก่ สัญญาเช่าพื้นที่อาคาร และสัญญาเช่ายานพาหนะ โดยในปี 2563 กลุ่มบริษัทฯ มีสินทรัพย์สิทธิการใช้จำนวน 135.89 ล้านบาท โดยเป็นสิทธิการใช้พื้นที่อาคารจำนวน 132.03 ล้านบาท และเป็นสิทธิการใช้ยานพาหนะจำนวน 3.85 ล้านบาท และในปี 2564 กลุ่มบริษัทฯ มีการปรับปรุงและย้ายพื้นที่เช่าสำนักงานบางส่วน ส่งผลให้กลุ่มบริษัทฯ มีสิทธิการใช้พื้นที่อาคารลดลงสุทธิจำนวน 1.71 ล้านบาท รวมถึงมีการทำสัญญาเช่ายานพาหนะเพิ่มเติมเพื่อใช้ในการดำเนินงานรวม จำนวน 2.75 ล้านบาท ในขณะที่มีค่าเสื่อมราคาสินทรัพย์สิทธิการใช้จำนวน 32.27 ล้านบาท ส่งผลให้ ณ สิ้นปี 2564 กลุ่มบริษัทฯ มีสินทรัพย์สิทธิการใช้สุทธิ จำนวน 104.66 ล้านบาท

ในปี 2565 กลุ่มบริษัทฯ มีการยกเลิกพื้นที่เช่าสำนักงานของอาคารซีดีจี เฮาส์ และเช่าพื้นที่สำนักงานแห่งใหม่ในอาคารจัตุรัสจามจุรี ส่งผลให้กลุ่มบริษัทฯ มีสิทธิการใช้พื้นที่อาคารเพิ่มขึ้นสุทธิจำนวน 41.24 ล้านบาท รวมถึงมีการยกเลิกสัญญาเช่ายานพาหนะบางส่วน จำนวน 2.74 ล้านบาท ในขณะที่มีค่าเสื่อมราคาสินทรัพย์สิทธิการใช้จำนวน 22.77 ล้านบาท ส่งผลให้ ณ สิ้นปี 2565 กลุ่มบริษัทฯ มีสินทรัพย์สิทธิการใช้สุทธิ จำนวน 120.40 ล้านบาท

### หนี้สิน

ณ สิ้นปี 2563-2565 กลุ่มบริษัทฯ มีหนี้สินรวมจำนวน 2,190.62 ล้านบาท จำนวน 2,308.32 ล้านบาท และจำนวน 2,896.66 ตามลำดับ หากพิจารณาโครงสร้างหนี้สินของกลุ่มบริษัทฯ จะพบว่าหนี้สินส่วนใหญ่เป็นหนี้สินหมุนเวียน โดยคิดเป็นสัดส่วนต่อหนี้สินรวมจะเท่ากับ ร้อยละ 87.99 ร้อยละ 89.87 และร้อยละ 90.75 ตามลำดับ โดยหนี้สินส่วนใหญ่ ได้แก่ เจ้าหนี้การค้า และเจ้าหนี้อื่น รายได้รับล่วงหน้า และเงินกู้ยืมจากสถาบันการเงิน

### เจ้าหนี้การค้าและเจ้าหนี้อื่น

เจ้าหนี้การค้าและเจ้าหนี้อื่นของบริษัทฯ โดยหลักประกอบด้วย เจ้าหนี้ค่าอุปกรณ์และซอฟต์แวร์ เพื่อใช้ในการติดตั้งโครงการแก่ลูกค้า เจ้าหนี้ค่าบริการในการติดตั้งโครงการ และเจ้าหนี้อื่น เช่น เจ้าหนี้ค่าเช่า เจ้าหนี้ค่าสาธารณูปโภค ซึ่งเป็นหนี้สินจากการดำเนินธุรกิจปกติของกลุ่มบริษัทฯ โดยกลุ่มบริษัทฯ มีเจ้าหนี้การค้าและเจ้าหนี้อื่น จำนวน 387.15 ล้านบาท ณ สิ้นปี 2563 จำนวน 441.91 ล้านบาท ณ สิ้นปี 2564 และจำนวน 459.01 ล้านบาท ณ สิ้นปี 2565 คิดเป็นสัดส่วนร้อยละ 17.67 ร้อยละ 19.14 และร้อยละ 15.85 ของหนี้สินรวม ตามลำดับ ทั้งนี้ เจ้าหนี้การค้าและเจ้าหนี้อื่นของกลุ่มบริษัทฯ เพิ่มขึ้นตามต้นทุนและค่าใช้จ่ายของกลุ่มบริษัทฯ ที่เพิ่มขึ้น

### รายได้รับล่วงหน้า

กลุ่มบริษัทฯ มีรายได้รับล่วงหน้าที่เกิดจากให้บริการงานที่จะถูกทยอยรับรู้รายได้ตลอดอายุสัญญาบริการ เช่น สัญญาบริการบำรุงรักษาและสัญญาให้สิทธิในการเข้าถึงซอฟต์แวร์ (SaaS) โดย ณ สิ้นปี 2563-2565 กลุ่มบริษัทฯ มีรายได้รับล่วงหน้าจำนวน 1,174.16 ล้านบาท จำนวน 1,164.82 ล้านบาท และจำนวน 1,018.89 ล้านบาท ตามลำดับ คิดเป็นสัดส่วนร้อยละ 53.60 ร้อยละ 50.46 และร้อยละ 35.17 ของหนี้สินรวม ตามลำดับ

### เงินกู้ยืมจากสถาบันการเงิน

ณ สิ้นปี 2563-2564 กลุ่มบริษัทฯ ไม่มีรายการเงินกู้ยืมจากสถาบันการเงิน อย่างไรก็ตาม ณ สิ้นปี 2565 กลุ่มบริษัทฯ มีรายการเงินกู้ยืมระยะสั้นจากสถาบันการเงินจำนวน 678.00 ล้านบาท เพื่อใช้เป็นเงินทุนหมุนเวียนและปรับโครงสร้างเงินทุนของกลุ่มบริษัทฯ ภายหลังการจ่ายเงินปันผล

### ส่วนของผู้ถือหุ้น

กลุ่มบริษัทฯ มีส่วนของผู้ถือหุ้นจำนวน 2,006.43 ล้านบาท ณ สิ้นปี 2563 จำนวน 1,703.79 ล้านบาท ณ สิ้นปี 2564 และจำนวน 1,140.07 ล้านบาท ณ สิ้นปี 2565 โดย ณ สิ้นปี 2563 กลุ่มบริษัทฯ มีส่วนของผู้ถือหุ้นลดลงจากสิ้นปี 2562 จำนวน 234.10 ล้านบาท เนื่องจากกลุ่มบริษัทฯ มีกำไรสะสมเพิ่มขึ้นจากผลการดำเนินงานในปี 2563 จำนวน 165.92 ล้านบาท ในขณะที่มีการจ่ายเงินปันผลจำนวน 400.02 ล้านบาท สำหรับส่วนของผู้ถือหุ้น โดย ณ สิ้นปี 64 ลดลงจาก ณ สิ้นปี 2563 จำนวน 302.63 ล้านบาท เนื่องจากกลุ่มบริษัทฯ มีการเพิ่มทุนจำนวน 165.57 ล้านบาท ทำให้กลุ่มบริษัทฯ มีทุนที่ออกและเรียกชำระแล้วเพิ่มขึ้นจาก 209.44 ล้านบาท เป็น 375.00 ล้านบาท โดยการออกหุ้นสามัญใหม่จำนวน 16.56 ล้านหุ้น มูลค่าที่ตราไว้หุ้นละ 10 บาท ประกอบกับการมีกำไรสะสมเพิ่มขึ้นจากผลการดำเนินงานในปี 2564 จำนวน 244.84 ล้านบาท ในขณะที่มีการจ่ายเงินปันผลจำนวน 712.08 ล้านบาท สำหรับ ณ สิ้นปี 2565 กลุ่มบริษัทฯ มีส่วนของผู้ถือหุ้น 1,140.07 ล้านบาท ลดลงจาก ณ สิ้นปี 2564 จำนวน 563.73 ล้านบาท เนื่องจากกลุ่มบริษัทฯ มีกำไรจากผลการดำเนินงานในปี 2565 จำนวน 268.16 ล้านบาท ในขณะที่มีการจ่ายเงินปันผลจำนวน 985.50 ล้านบาท



# งบการเงิน

## รายงานของผู้สอบบัญชีรับอนุญาต

เสนอต่อผู้ถือหุ้นของบริษัท จีเอเบิ้ล จำกัด (มหาชน)  
(เดิมชื่อ “บริษัท จีเอเบิ้ล จำกัด”)

### ความเห็น

ข้าพเจ้าได้ตรวจสอบงบการเงินรวมของบริษัท จีเอเบิ้ล จำกัด (มหาชน) และบริษัทย่อย (กลุ่มบริษัท) ซึ่งประกอบด้วยงบแสดงฐานะการเงินรวม ณ วันที่ 31 ธันวาคม 2565 งบกำไรขาดทุนเบ็ดเสร็จรวม งบแสดงการเปลี่ยนแปลงส่วนของผู้ถือหุ้นรวมและงบกระแสเงินสดรวมสำหรับปีสิ้นสุดวันเดียวกัน และหมายเหตุประกอบงบการเงินรวม รวมถึงหมายเหตุสรุปนโยบายการบัญชีที่สำคัญ และได้ตรวจสอบงบการเงินเฉพาะกิจการของบริษัท จีเอเบิ้ล จำกัด (มหาชน) ด้วยเช่นกัน

ข้าพเจ้าเห็นว่า งบการเงินข้างต้นนี้แสดงฐานะการเงิน ณ วันที่ 31 ธันวาคม 2565 ผลการดำเนินงานและกระแสเงินสดสำหรับปีสิ้นสุดวันเดียวกันของบริษัท จีเอเบิ้ล จำกัด (มหาชน) และบริษัทย่อย และเฉพาะของบริษัท จีเอเบิ้ล จำกัด (มหาชน) โดยถูกต้องตามที่ควรในสาระสำคัญตามมาตรฐานการรายงานทางการเงิน

### เกณฑ์ในการแสดงความเห็น

ข้าพเจ้าได้ปฏิบัติตามตรวจสอบตามมาตรฐานการสอบบัญชี ความรับผิดชอบของข้าพเจ้าได้กล่าวไว้ในวรรค ความรับผิดชอบของผู้สอบบัญชีต่อการตรวจสอบงบการเงินในรายงานของข้าพเจ้า ข้าพเจ้ามีความเป็นอิสระจากกลุ่มบริษัทตามประมวลจรรยาบรรณของผู้ประกอบวิชาชีพบัญชี รวมถึงมาตรฐานเรื่องความเป็นอิสระที่กำหนดโดยสภาวิชาชีพบัญชี (ประมวลจรรยาบรรณของผู้ประกอบวิชาชีพบัญชี) ในส่วนที่เกี่ยวข้องกับการตรวจสอบงบการเงิน และข้าพเจ้าได้ปฏิบัติตามความรับผิดชอบด้านจรรยาบรรณอื่น ๆ ตามประมวลจรรยาบรรณของผู้ประกอบวิชาชีพบัญชี ข้าพเจ้าเชื่อว่าหลักฐานการสอบบัญชีที่ข้าพเจ้าได้รับเพียงพอและเหมาะสมเพื่อใช้เป็นเกณฑ์ในการแสดงความเห็นของข้าพเจ้า

### ความรับผิดชอบของผู้บริหารและผู้มีหน้าที่ในการกำกับดูแลต้องการเงิน

ผู้บริหารมีหน้าที่รับผิดชอบในการจัดทำและนำเสนองบการเงินเหล่านี้ โดยถูกต้องตามที่ควรตามมาตรฐานการรายงานทางการเงิน และรับผิดชอบเกี่ยวกับการควบคุมภายในที่ผู้บริหารพิจารณาว่าจำเป็นเพื่อให้สามารถจัดทำงบการเงินที่ปราศจากการแสดงข้อมูลที่ขัดต่อข้อเท็จจริงอันเป็นสาระสำคัญ ไม่ว่าจะเกิดจากการทุจริตหรือข้อผิดพลาด

ในการจัดทำงานการเงิน ผู้บริหารรับผิดชอบในการประเมินความสามารถของกลุ่มบริษัทในการดำเนินงานต่อเนื่อง การเปิดเผยเรื่องที่เกี่ยวข้องกับการดำเนินงานต่อเนื่องในกรณีที่มีเรื่องดังกล่าว และการใช้เกณฑ์การบัญชีสำหรับกิจกรรมที่ดำเนินงานต่อเนื่องเว้นแต่ผู้บริหารมีความตั้งใจที่จะเลิกกลุ่มบริษัทหรือหยุดดำเนินงานหรือไม่สามารถดำเนินงานต่อเนื่องอีกต่อไปได้

ผู้มีหน้าที่ในการกำกับดูแลมีหน้าที่ในการกำกับดูแลกระบวนการในการจัดทำรายงานทางการเงินของกลุ่มบริษัท

### ความรับผิดชอบของผู้สอบบัญชีต่อการตรวจสอบงบการเงิน

การตรวจสอบของข้าพเจ้ามีวัตถุประสงค์เพื่อให้ได้ความเชื่อมั่นอย่างสมเหตุสมผลว่างบการเงิน โดยรวมปราศจากการแสดงข้อมูลที่ขัดต่อข้อเท็จจริงอันเป็นสาระสำคัญหรือไม่ ไม่ว่าจะเกิดจากการทุจริตหรือข้อผิดพลาด และเสนอรายงานของผู้สอบบัญชีซึ่งรวมความเห็นของข้าพเจ้าอยู่ด้วย ความเชื่อมั่นอย่างสมเหตุสมผลคือความเชื่อมั่นในระดับสูงแต่ไม่ได้เป็นการรับประกันว่าการปฏิบัติตามตรวจสอบตามมาตรฐานการสอบบัญชีจะสามารถตรวจพบข้อมูลที่ขัดต่อข้อเท็จจริงอันเป็นสาระสำคัญที่มีอยู่ได้เสมอไป ข้อมูลที่ขัดต่อข้อเท็จจริงอาจเกิดจากการทุจริตหรือข้อผิดพลาดและถือว่ามีสาระสำคัญเมื่อคาดการณ์อย่างสมเหตุสมผลได้ว่ารายการที่ขัดต่อข้อเท็จจริงแต่ละรายการหรือทุกรายการรวมกันจะมีผลต่อการตัดสินใจทางเศรษฐกิจของผู้ใช้งบการเงินจากการใช้งบการเงินเหล่านี้

ในการตรวจสอบของข้าพเจ้าตามมาตรฐานการสอบบัญชี ข้าพเจ้าใช้ดุลยพินิจและการสังเกตและสงสัยเยี่ยงผู้ประกอบวิชาชีพตลอดการตรวจสอบ และข้าพเจ้าได้ปฏิบัติตามดังต่อไปนี้ด้วย

- ระบุและประเมินความเสี่ยงจากการแสดงข้อมูลที่ขัดต่อข้อเท็จจริงอันเป็นสาระสำคัญในงบการเงิน ไม่ว่าจะเกิดจากการทุจริตหรือข้อผิดพลาด ออกแบบและปฏิบัติตามวิธีการตรวจสอบเพื่อตอบสนองต่อความเสี่ยงเหล่านั้น และได้หลักฐานการสอบบัญชีที่เพียงพอและเหมาะสมเพื่อเป็นเกณฑ์ในการแสดงความเห็นของข้าพเจ้า ความเสี่ยงที่ไม่พบข้อมูลที่ขัดต่อข้อเท็จจริงอันเป็นสาระสำคัญซึ่งเป็นผลมาจากการทุจริตจะสูงกว่าความเสี่ยงที่เกิดจากข้อผิดพลาด เนื่องจากการทุจริตอาจเกี่ยวกับการสมรู้ร่วมคิด การปลอมแปลงเอกสารหลักฐาน การตั้งใจละเว้นการแสดงผล การแสดงผลที่ไม่ตรงตามข้อเท็จจริง หรือการแทรกแซงการควบคุมภายใน
- ทำความเข้าใจเกี่ยวกับระบบการควบคุมภายในที่เกี่ยวข้องกับการตรวจสอบ เพื่อออกแบบวิธีการตรวจสอบให้เหมาะสมกับสถานการณ์ แต่ไม่ใช่เพื่อวัตถุประสงค์ในการแสดงความเห็นต่อความมีประสิทธิภาพของการควบคุมภายในของกลุ่มบริษัท
- ประเมินความเหมาะสมของนโยบายการบัญชีที่ผู้บริหารใช้และความสมเหตุสมผลของประมาณการทางบัญชี และการเปิดเผยข้อมูลที่เกี่ยวข้องที่ผู้บริหารจัดทำ

- สรุปลักษณะเกี่ยวกับความเหมาะสมของการใช้เกณฑ์การบัญชีสำหรับกิจการที่ดำเนินงานต่อเนื่องของผู้บริหาร และสรุปจากหลักฐานการสอบบัญชีที่ได้รับว่ามีความไม่แน่นอนที่มีสาระสำคัญที่เกี่ยวกับเหตุการณ์หรือสถานการณ์ที่อาจเป็นเหตุให้เกิดข้อสงสัยอย่างมีนัยสำคัญต่อความสามารถของกลุ่มบริษัทในการดำเนินงานต่อเนื่องหรือไม่ หากข้าพเจ้าได้ข้อสรุปว่ามีความไม่แน่นอนที่มีสาระสำคัญ ข้าพเจ้าจะต้องให้ข้อสังเกตไว้ในรายงานของผู้สอบบัญชีของข้าพเจ้าถึงการเปิดเผยข้อมูลที่เกี่ยวข้องในงบการเงิน หรือหากเห็นว่าการเปิดเผยดังกล่าวไม่เพียงพอ ข้าพเจ้าจะแสดงความเห็นที่เปลี่ยนแปลงไป ข้อสรุปของข้าพเจ้าขึ้นอยู่กับหลักฐานการสอบบัญชีที่ได้รับจนถึงวันที่ในรายงานของผู้สอบบัญชีของข้าพเจ้า อย่างไรก็ตาม เหตุการณ์หรือสถานการณ์ในอนาคตอาจเป็นเหตุให้กลุ่มบริษัทต้องหยุดการดำเนินงานต่อเนื่องได้
- ประเมินการนำเสนอ โครงสร้างและเนื้อหาของงบการเงินโดยรวม รวมถึงการเปิดเผยข้อมูลที่เกี่ยวข้อง ตลอดจนประเมินว่างบการเงินแสดงรายการและเหตุการณ์ที่เกิดขึ้น โดยถูกต้องตามที่ควรหรือไม่
- รวบรวมเอกสารหลักฐานการสอบบัญชีที่เหมาะสมอย่างเพียงพอเกี่ยวกับข้อมูลทางการเงินของกิจการหรือของกิจกรรมทางธุรกิจภายในกลุ่มบริษัทเพื่อแสดงความเห็นต่องบการเงินรวม ข้าพเจ้ารับผิดชอบต่อการกำหนดแนวทาง การควบคุมดูแล และการปฏิบัติงานตรวจสอบกลุ่มบริษัท ข้าพเจ้าเป็นผู้รับผิดชอบ แต่เพียงผู้เดียวต่อความเห็นของข้าพเจ้า

ข้าพเจ้าได้สื่อสารกับผู้มีส่วนเกี่ยวข้องในการกำกับดูแลในเรื่องต่าง ๆ ซึ่งรวมถึงขอบเขตและช่วงเวลาของการตรวจสอบตามที่ได้วางแผนไว้ ประเด็นที่มีนัยสำคัญที่พบจากการตรวจสอบ รวมถึงข้อบกพร่องที่มีนัยสำคัญในระบบการควบคุมภายในหากข้าพเจ้าได้พบในระหว่างการตรวจสอบของข้าพเจ้า

ข้าพเจ้าเป็นผู้รับผิดชอบงานสอบบัญชีและการนำเสนอรายงานฉบับนี้



พูนนารถ เผ่าเจริญ

ผู้สอบบัญชีรับอนุญาต เลขทะเบียน 5238

บริษัท สำนักงาน อีวาย จำกัด

กรุงเทพฯ: 28 กุมภาพันธ์ 2566

บริษัท จีเอเบิล จำกัด (มหาชน) และบริษัทย่อย  
(เดิมชื่อ “บริษัท จีเอเบิล จำกัด”)

งบแสดงฐานะการเงิน

ณ วันที่ 31 ธันวาคม 2565

(หน่วย: บาท)

หมายเหตุ	งบการเงินรวม		งบการเงินเฉพาะกิจการ		
	2565	2564	2565	2564	
<b>สินทรัพย์</b>					
<b>สินทรัพย์หมุนเวียน</b>					
เงินสดและรายการเทียบเท่าเงินสด	7	620,024,372	1,131,169,203	433,812,201	859,569,225
ลูกหนี้การค้าและลูกหนี้อื่น	6, 8	988,419,878	690,927,468	869,856,418	588,665,230
รายได้ที่ยังไม่เรียกชำระ	6, 23	719,458,478	700,261,119	688,435,065	682,765,665
สินค้าคงเหลือ	9	48,009,000	39,349,972	46,303,750	35,654,924
สินทรัพย์ภายในได้ของงวดปัจจุบัน		38,298,289	53,960,825	32,409,601	40,688,371
สินทรัพย์ทางการเงินหมุนเวียนอื่น		-	3,750,599	-	-
ต้นทุนบริการและค่าใช้จ่ายอื่นจ่ายล่วงหน้า	10	1,200,747,916	1,069,231,279	983,820,402	822,793,456
สินทรัพย์หมุนเวียนอื่น		21,156,641	11,432,529	6,743,346	2,230,382
<b>รวมสินทรัพย์หมุนเวียน</b>		<b>3,636,114,574</b>	<b>3,700,082,994</b>	<b>3,061,380,783</b>	<b>3,032,367,253</b>
<b>สินทรัพย์ไม่หมุนเวียน</b>					
เงินลงทุนในบริษัทย่อย	11	-	-	162,599,678	83,349,711
อุปกรณ์	13	82,675,399	56,449,217	75,569,196	48,230,367
สินทรัพย์สิทธิการใช้	18	120,398,039	104,659,979	107,900,635	95,234,878
สินทรัพย์ไม่มีตัวตน	14	52,702,733	40,613,727	41,407,818	31,873,320
ภายในเงินได้หัก ณ ที่จ่าย		66,445,026	34,052,106	50,707,715	11,131,223
สินทรัพย์ภายในได้รับการตัดบัญชี	26	71,208,340	67,624,054	66,550,292	65,899,418
สินทรัพย์ไม่หมุนเวียนอื่น		7,183,405	8,627,546	6,706,120	7,972,769
<b>รวมสินทรัพย์ไม่หมุนเวียน</b>		<b>400,612,942</b>	<b>312,026,629</b>	<b>511,441,454</b>	<b>343,691,686</b>
<b>รวมสินทรัพย์</b>		<b>4,036,727,516</b>	<b>4,012,109,623</b>	<b>3,572,822,237</b>	<b>3,376,058,939</b>

หมายเหตุประกอบงบการเงินเป็นส่วนหนึ่งของงบการเงินนี้

บริษัท จีเอเบิล จำกัด (มหาชน) และบริษัทย่อย  
(เดิมชื่อ “บริษัท จีเอเบิล จำกัด”)  
งบแสดงฐานะการเงิน (ต่อ)  
ณ วันที่ 31 ธันวาคม 2565

(หน่วย: บาท)

หมายเหตุ	งบการเงินรวม		งบการเงินเฉพาะกิจการ	
	2565	2564	2565	2564
หนี้สินและส่วนของผู้ถือหุ้น				
หนี้สินหมุนเวียน				
เงินกู้ยืมระยะสั้นจากสถาบันการเงิน	15	678,000,000	-	600,500,000
เจ้าหนี้การค้าและเจ้าหนี้อื่น	6, 16	459,006,719	441,907,868	416,933,784
ภาษีเงินได้ค้างจ่าย		1,592,851	713,828	-
ส่วนของหนี้สินตามสัญญาเช่าที่ถึงกำหนดชำระ				
ภายในหนึ่งปี	18	19,956,645	27,816,502	17,711,013
รายได้รับล่วงหน้า	6	1,018,889,166	1,164,813,874	770,795,481
ค่าใช้จ่ายค้างจ่าย	6, 17	298,612,416	366,200,761	300,518,190
เงินปันผลค้างจ่าย		-	23,203,500	-
หนี้สินทางการเงินหมุนเวียนอื่น		4,527,866	43,623	2,495,908
หนี้สินหมุนเวียนอื่น		148,022,353	49,771,092	136,794,174
รวมหนี้สินหมุนเวียน		2,628,608,016	2,074,471,048	2,245,748,550
หนี้สินไม่หมุนเวียน				
หนี้สินตามสัญญาเช่า - สุทธิจากส่วนที่				
ถึงกำหนดชำระภายในหนึ่งปี	18	100,915,456	74,519,190	90,518,271
สำรองผลประโยชน์ระยะยาวของพนักงาน	19	159,459,431	152,247,721	142,888,591
หนี้สินภาษีเงินได้รอการตัดบัญชี	26	-	750,120	-
หนี้สินทางการเงินไม่หมุนเวียนอื่น		639,125	-	639,125
หนี้สินไม่หมุนเวียนอื่น		7,040,408	6,326,759	6,353,687
รวมหนี้สินไม่หมุนเวียน		268,054,420	233,843,790	240,399,674
รวมหนี้สิน		2,896,662,436	2,308,314,838	2,486,148,224

หมายเหตุประกอบงบการเงินเป็นส่วนหนึ่งของงบการเงินนี้



บริษัท จีเอเบิล จำกัด (มหาชน) และบริษัทย่อย  
(เดิมชื่อ “บริษัท จีเอเบิล จำกัด”)  
งบแสดงฐานะการเงิน (ต่อ)  
ณ วันที่ 31 ธันวาคม 2565

(หน่วย: บาท)

หมายเหตุ	งบการเงินรวม		งบการเงินเฉพาะกิจการ	
	2565	2564	2565	2564
ส่วนของผู้ถือหุ้น				
ทุนเรือนหุ้น	20			
ทุนจดทะเบียน				
หุ้นสามัญ 707,500,000 หุ้น มูลค่าหุ้นละ 1 บาท				
(2564: หุ้นสามัญ 37,500,000 หุ้น มูลค่าหุ้นละ 10 บาท)	707,500,000	375,000,000	707,500,000	375,000,000
ทุนออกจำหน่ายและชำระเต็มมูลค่าแล้ว				
หุ้นสามัญ 525,000,000 หุ้น มูลค่าหุ้นละ 1 บาท				
(2564: หุ้นสามัญ 37,500,000 หุ้น มูลค่าหุ้นละ 10 บาท)	525,000,000	375,000,000	525,000,000	375,000,000
ส่วนเกินมูลค่าหุ้นสามัญ	14,763,303	14,763,303	14,763,303	14,763,303
ส่วนเกินทุนจากการรวมธุรกิจภายใต้การควบคุมเดียวกัน	134,622,833	134,622,833	-	-
ส่วนเกินกว่าทุนจากการเปลี่ยนแปลงสัดส่วนการถือหุ้น				
ในบริษัทย่อย	1,404,582	-	-	-
กำไรสะสม				
จัดสรรแล้ว - สรรองตามกฎหมาย	21	58,730,000	20,943,533	58,730,000
ยังไม่ได้จัดสรร		398,915,688	1,154,412,084	488,180,710
ส่วนของผู้ถือหุ้นของบริษัทฯ	1,133,436,406	1,699,741,753	1,086,674,013	1,494,199,163
ส่วนของผู้มีส่วนได้เสียที่ไม่มีอำนาจควบคุมของบริษัทย่อย	6,628,674	4,053,032	-	-
รวมส่วนของผู้ถือหุ้น	1,140,065,080	1,703,794,785	1,086,674,013	1,494,199,163
รวมหนี้สินและส่วนของผู้ถือหุ้น	4,036,727,516	4,012,109,623	3,572,822,237	3,376,058,939

หมายเหตุประกอบงบการเงินเป็นส่วนหนึ่งของงบการเงินนี้

บริษัท จีเอเบิล จำกัด (มหาชน) และบริษัทย่อย  
(เดิมชื่อ “บริษัท จีเอเบิล จำกัด”)  
งบกำไรขาดทุนเบ็ดเสร็จ  
สำหรับปีสิ้นสุดวันที่ 31 ธันวาคม 2565

(หน่วย: บาท)

หมายเหตุ	งบการเงินรวม		งบการเงินเฉพาะกิจการ		
	2565	2564	2565	2564	
รายได้จากการขายและให้บริการ	22	4,731,344,658	4,939,068,270	4,042,445,933	3,794,913,285
ต้นทุนขายและให้บริการ		(3,728,098,435)	(3,999,393,968)	(3,193,025,461)	(3,022,094,558)
กำไรขั้นต้น		1,003,246,223	939,674,302	849,420,472	772,818,727
รายได้เงินปันผล	6, 11	-	-	228,437,875	499,623,448
รายได้ค่าบริหารจัดการ		-	-	4,865,000	11,263,000
รายได้อื่น		50,036,885	53,496,505	32,660,864	24,871,989
กำไรก่อนค่าใช้จ่าย		1,053,283,108	993,170,807	1,115,384,211	1,308,577,164
ค่าใช้จ่ายในการขายและจัดจำหน่าย		(326,747,722)	(288,710,255)	(282,901,216)	(244,464,306)
ค่าใช้จ่ายในการบริหาร		(376,275,840)	(393,772,016)	(348,302,830)	(371,008,713)
ค่าใช้จ่ายอื่น	23	(8,873,966)	-	(3,130,020)	(1,620,720)
รวมค่าใช้จ่าย		(711,897,528)	(682,482,271)	(634,334,066)	(617,093,739)
กำไรจากการดำเนินงาน		341,385,580	310,688,536	481,050,145	691,483,425
รายได้ทางการเงิน		204,214	562,278	147,036	286,569
ต้นทุนทางการเงิน	24	(7,847,689)	(5,223,150)	(7,261,857)	(4,561,628)
กำไรก่อนค่าใช้จ่ายภาษีเงินได้		333,742,105	306,027,664	473,935,324	687,208,366
ค่าใช้จ่ายภาษีเงินได้	26	(65,578,884)	(61,186,304)	(49,348,851)	(37,049,115)
กำไรสำหรับปี		268,163,221	244,841,360	424,586,473	650,159,251
กำไรขาดทุนเบ็ดเสร็จอื่น:					
รายการที่จะไม่ถูกบันทึกในส่วนของกำไรหรือขาดทุนในภายหลัง					
ผลกำไร (ขาดทุน) จากการประเมินการตามหลักคณิตศาสตร์					
ประกันภัย - สูททิจากภาษีเงินได้		1,138,464	(957,585)	3,388,377	321,709
กำไรขาดทุนเบ็ดเสร็จอื่นสำหรับปี		1,138,464	(957,585)	3,388,377	321,709
กำไรขาดทุนเบ็ดเสร็จรวมสำหรับปี		269,301,685	243,883,775	427,974,850	650,480,960
การแบ่งปันกำไร (ขาดทุน)					
ส่วนที่เป็นของผู้ถือหุ้นของบริษัทฯ		266,652,576	245,355,685	424,586,473	650,159,251
ส่วนที่เป็นของผู้มีส่วนได้เสียที่ไม่มีอำนาจควบคุมของบริษัทย่อย		1,510,645	(514,325)	-	-
		268,163,221	244,841,360		
การแบ่งปันกำไรขาดทุนเบ็ดเสร็จรวม					
ส่วนที่เป็นของผู้ถือหุ้นของบริษัทฯ		267,790,071	244,393,701	427,974,850	650,480,960
ส่วนที่เป็นของผู้มีส่วนได้เสียที่ไม่มีอำนาจควบคุมของบริษัทย่อย		1,511,614	(509,926)	-	-
		269,301,685	243,883,775		
กำไรต่อหุ้น	27				
กำไรต่อหุ้นขั้นพื้นฐาน					
กำไรส่วนที่เป็นของผู้ถือหุ้นของบริษัทฯ		0.62	1.01	0.99	2.67

หมายเหตุประกอบงบการเงินเป็นส่วนหนึ่งของงบการเงินนี้

บริษัท จีเอมิล จำกัด (มหาชน) และบริษัทย่อย  
(เดิมชื่อ “บริษัท จีเอมิล จำกัด”)  
งบแสดงการเปลี่ยนแปลงส่วนของผู้ถือหุ้น  
สำหรับปีสิ้นสุดวันที่ 31 ธันวาคม 2565

(หน่วย: บาท)

งบการเงินรวม

	ส่วนของผู้ถือหุ้นของบริษัทฯ									
	ทุนเรือนหุ้น ที่ออกและชำระแล้ว	ส่วนเกินมูลค่า หุ้นสามัญ	ส่วนเกินมูลค่า จากการรวมธุรกิจ	ส่วนเกินกว่าทุน จากการเปลี่ยนแปลง	ส่วนเกินกว่าทุน จากการเปลี่ยนแปลง	ส่วนเกินกว่าทุน จากการเปลี่ยนแปลง	ส่วนเกินกว่าทุน จากการเปลี่ยนแปลง	ส่วนเกินกว่าทุน จากการเปลี่ยนแปลง	ส่วนเกินกว่าทุน จากการเปลี่ยนแปลง	ส่วนเกินกว่าทุน จากการเปลี่ยนแปลง
ยอดคงเหลือ ณ วันที่ 1 มกราคม 2564	209,435,330	14,763,303	134,622,833	-	20,943,533	1,622,098,505	2,001,863,504	4,562,958	2,006,426,462	
กำไรสำหรับปี	-	-	-	-	-	245,355,685	245,355,685	(514,325)	244,841,360	
กำไรขาดทุนเบ็ดเสร็จอื่นสำหรับปี	-	-	-	-	-	(961,984)	(961,984)	4,399	(957,585)	
กำไรขาดทุนเบ็ดเสร็จรวมสำหรับปี	-	-	-	-	-	244,393,701	244,393,701	(505,926)	243,883,775	
ออกหุ้นสามัญเพิ่มทุน (หมายเหตุ 20)	165,564,670	-	-	-	-	-	165,564,670	-	165,564,670	
เงินปันผลจ่าย (หมายเหตุ 30)	-	-	-	-	-	(712,080,122)	(712,080,122)	-	(712,080,122)	
ยอดคงเหลือ ณ วันที่ 31 ธันวาคม 2564	375,000,000	14,763,303	134,622,833	-	20,943,533	1,154,412,084	1,699,741,753	4,053,032	1,703,794,785	
ยอดคงเหลือ ณ วันที่ 1 มกราคม 2565	375,000,000	14,763,303	134,622,833	-	20,943,533	1,154,412,084	1,699,741,753	4,053,032	1,703,794,785	
กำไรสำหรับปี	-	-	-	-	-	266,652,576	266,652,576	1,510,645	268,163,221	
กำไรขาดทุนเบ็ดเสร็จอื่นสำหรับปี	-	-	-	-	-	1,137,495	1,137,495	969	1,138,464	
กำไรขาดทุนเบ็ดเสร็จรวมสำหรับปี	-	-	-	-	-	267,790,071	267,790,071	1,511,614	269,301,685	
ออกหุ้นสามัญเพิ่มทุน (หมายเหตุ 20)	150,000,000	-	-	-	-	-	150,000,000	-	150,000,000	
เงินปันผลจ่าย (หมายเหตุ 30)	-	-	-	-	-	(985,500,000)	(985,500,000)	-	(985,500,000)	
การเปลี่ยนแปลงสัดส่วนการถือหุ้นในบริษัทย่อย	-	-	-	1,404,582	-	-	1,404,582	805,396	2,209,978	
การจ่ายโดยถือหุ้นเป็นเกณฑ์ของบริษัทย่อย	-	-	-	-	-	-	-	258,632	258,632	
โอนกำไรสะสมที่ยังไม่ได้จัดสรร	-	-	-	-	-	(37,786,467)	(37,786,467)	-	-	
เป็นสำรองตามกฎหมาย (หมายเหตุ 21)	-	-	-	-	37,786,467	-	-	-	-	
ยอดคงเหลือ ณ วันที่ 31 ธันวาคม 2565	525,000,000	14,763,303	134,622,833	1,404,582	58,730,000	398,915,688	1,133,436,406	6,628,674	1,140,065,080	

หมายเหตุประกอบงบการเงินเป็นส่วนหนึ่งของงบการเงินนี้

บริษัท จีเอเบิล จำกัด (มหาชน) และบริษัทย่อย  
(เดิมชื่อ “บริษัท จีเอเบิล จำกัด”)  
งบแสดงการเปลี่ยนแปลงส่วนของผู้ถือหุ้น (ต่อ)  
สำหรับปีสิ้นสุดวันที่ 31 ธันวาคม 2565

(หน่วย: บาท)

	งบการเงินเฉพาะกิจการ					รวม
	ทุนเรือนหุ้น ที่ออกและชำระแล้ว	ส่วนเกินมูลค่า หุ้นสามัญ	กำไรสะสม จัดสรรแล้ว	กำไรสะสม ยังไม่จัดสรร	ส่วนของผู้ถือหุ้น	
ยอดคงเหลือ ณ วันที่ 1 มกราคม 2564	209,435,330	14,763,303	20,943,533	1,145,091,489	1,390,233,655	
กำไรสำหรับปี	-	-	-	650,159,251	650,159,251	
กำไรขาดทุนเบ็ดเสร็จอื่นสำหรับปี	-	-	-	321,709	321,709	
กำไรขาดทุนเบ็ดเสร็จรวมสำหรับปี	-	-	-	650,480,960	650,480,960	
ออกหุ้นสามัญเพิ่มทุน (หมายเหตุ 20)	165,564,670	-	-	-	165,564,670	
เงินปันผลจ่าย (หมายเหตุ 30)	-	-	-	(712,080,122)	(712,080,122)	
ยอดคงเหลือ ณ วันที่ 31 ธันวาคม 2564	375,000,000	14,763,303	20,943,533	1,083,492,327	1,494,199,163	
ยอดคงเหลือ ณ วันที่ 1 มกราคม 2565	375,000,000	14,763,303	20,943,533	1,083,492,327	1,494,199,163	
กำไรสำหรับปี	-	-	-	424,586,473	424,586,473	
กำไรขาดทุนเบ็ดเสร็จอื่นสำหรับปี	-	-	-	3,388,377	3,388,377	
กำไรขาดทุนเบ็ดเสร็จรวมสำหรับปี	-	-	-	427,974,850	427,974,850	
ออกหุ้นสามัญเพิ่มทุน (หมายเหตุ 20)	150,000,000	-	-	-	150,000,000	
เงินปันผลจ่าย (หมายเหตุ 30)	-	-	-	(985,500,000)	(985,500,000)	
โอนกำไรสะสมที่ยังไม่ได้จัดสรร	-	-	-	-	-	
เป็นสำรองตามกฎหมาย (หมายเหตุ 21)	-	-	37,786,467	(37,786,467)	-	
ยอดคงเหลือ ณ วันที่ 31 ธันวาคม 2565	525,000,000	14,763,303	58,730,000	488,180,710	1,086,674,013	

หมายเหตุประกอบงบการเงินเป็นส่วนหนึ่งของงบการเงินนี้

บริษัท จีเอเบิล จำกัด (มหาชน) และบริษัทย่อย  
(เดิมชื่อ “บริษัท จีเอเบิล จำกัด”)

งบกระแสเงินสด

สำหรับปีสิ้นสุดวันที่ 31 ธันวาคม 2565

(หน่วย: บาท)

	งบการเงินรวม		งบการเงินเฉพาะกิจการ	
	2565	2564	2565	2564
กระแสเงินสดจากกิจกรรมดำเนินงาน				
กำไรก่อนภาษี	333,742,105	306,027,664	473,935,324	687,208,366
รายการปรับกระทบยอดกำไรก่อนภาษีเป็นเงินสดรับ (จ่าย)				
จากกิจกรรมดำเนินงาน				
ค่าเสื่อมราคาและค่าตัดจำหน่าย	66,037,213	70,679,738	55,407,392	60,061,011
ขาดทุนจากการด้อยค่าของสินทรัพย์ทางการเงิน (โอนกลับ)	(2,639,157)	1,257,857	(2,640,658)	1,259,358
การปรับลดสินค้าคงเหลือเป็นมูลค่าสุทธิที่จะได้รับ	952	840,560	952	840,560
ตัดจำหน่ายภาษีเงินได้หัก ณ ที่จ่าย	1,143,213	377,261	1,111,879	179,466
กำไรจากการจำหน่ายอุปกรณ์	(1,799,159)	(626,017)	(879,645)	(638,000)
ขาดทุนจากการตัดจำหน่ายอุปกรณ์	900,403	895,180	890,865	858,061
กำไรจากการจำหน่ายสินทรัพย์ไม่มีตัวตน	-	-	-	(597,580)
ขาดทุนจากการตัดจำหน่ายสินทรัพย์ไม่มีตัวตน	57,769	-	225,600	-
ขาดทุนจากการจำหน่ายสินทรัพย์สิทธิการ ใช้	165,665	-	165,665	-
ค่าใช้จ่ายผลประโยชน์ระยะยาวของพนักงาน	11,094,535	8,823,754	12,445,266	7,710,644
ขาดทุน (กำไร) จากการประมาณการตามหลักคณิตศาสตร์ประกันภัย				
- โครงการผลประโยชน์ระยะยาวอื่นของพนักงาน	309,255	976,192	(191,131)	836,161
ผลขาดทุนจากการประมาณการหนี้สินขาดทุนโครงการ (โอนกลับ)	1,926,683	(2,175,673)	1,678,626	(5,517,990)
ผลขาดทุนจากการประมาณการหนี้สินอื่น	3,509,373	-	3,509,373	-
ขาดทุน (กำไร) จากอัตราแลกเปลี่ยนที่ยังไม่เกิดขึ้นจริง	(555,887)	(72,474)	(173,592)	17,165
กำไรจากการขายตราสารหนี้ที่วัดมูลค่าด้วยมูลค่ายุติธรรม				
ผ่านกำไรหรือขาดทุน	-	(286,367)	-	(167,966)
ขาดทุน (กำไร) จากการปรับมูลค่ายุติธรรมของสินทรัพย์ทางการเงิน	8,873,966	(7,500,848)	3,130,020	4,080
กำไรจากการจำหน่ายเงินลงทุนบริษัทย่อย		-	(1,209,988)	-
กำไรจากการยกเลิกสัญญาเช่า	(1,604,283)	(383,529)	(1,604,283)	-
ค่าใช้จ่ายจากการจ่ายโดยใช้หุ้นเป็นเกณฑ์	258,632	-	-	-
รายได้เงินปันผล	-	-	(228,437,875)	(499,623,448)
รายได้ทางการเงิน	(204,214)	(562,278)	(147,036)	(286,569)
ต้นทุนทางการเงิน	7,847,689	5,223,150	7,261,857	4,561,628
กำไรจากการดำเนินงานก่อนการเปลี่ยนแปลงในสินทรัพย์	429,064,753	383,494,170	324,478,611	256,704,947
และหนี้สินดำเนินงาน				
สินทรัพย์ดำเนินงาน (เพิ่มขึ้น) ลดลง				
ลูกหนี้การค้าและลูกหนี้อื่น	(296,062,826)	91,409,989	(279,759,905)	15,586,724
รายได้ที่ยังไม่เรียกชำระ	(17,988,429)	(277,708,450)	(4,460,471)	(266,233,016)
สินค้าคงเหลือ	(8,659,980)	(6,738,060)	(10,649,778)	(5,100,442)
ต้นทุนบริการและค่าใช้จ่ายอื่นจ่ายล่วงหน้า	(131,516,637)	379,562	(161,026,946)	(124,422,933)
สินทรัพย์หมุนเวียนอื่น	(9,724,112)	(6,918,525)	(4,512,964)	(155,397)
สินทรัพย์ไม่หมุนเวียนอื่น	1,444,141	479,112	1,266,649	575,312

หมายเหตุประกอบงบการเงินเป็นส่วนหนึ่งของงบการเงินนี้

บริษัท จีเอเบิล จำกัด (มหาชน) และบริษัทย่อย  
(เดิมชื่อ “บริษัท จีเอเบิล จำกัด”)  
งบกระแสเงินสด (ต่อ)  
สำหรับปีสิ้นสุดวันที่ 31 ธันวาคม 2565

(หน่วย: บาท)

	งบการเงินรวม		งบการเงินเฉพาะกิจการ	
	2565	2564	2565	2564
หนี้สินดำเนินงานเพิ่มขึ้น (ลดลง)				
เจ้าหนี้การค้าและเจ้าหนี้อื่น	17,654,738	54,826,910	(4,070,933)	165,141,516
รายได้รับล่วงหน้า	(145,924,708)	(9,345,131)	(34,984,250)	81,431,229
ค่าใช้จ่ายค้างจ่าย	(68,892,672)	104,912,344	(54,698,204)	125,574,595
หนี้สินหมุนเวียนอื่น	92,815,205	(7,728,933)	90,591,608	(2,964,508)
หนี้สินไม่หมุนเวียนอื่น	-	(209,746)	-	-
ผลประโยชน์ของพนักงานที่จ่ายในระหว่างปี	(2,769,000)	(14,324,334)	(2,539,000)	(14,089,334)
เงินสดจาก (ใช้ไปใน) กิจกรรมดำเนินงาน	(140,559,527)	312,528,908	(140,365,583)	232,048,693
เงินสดรับจากภาษีเงินได้	20,424,692	32,689,229	-	26,840,968
จ่ายดอกเบี้ย	(7,537,801)	(4,988,720)	(6,983,908)	(4,331,560)
จ่ายภาษีเงินได้	(107,617,171)	(113,856,327)	(83,256,419)	(76,476,030)
เงินสดสุทธิจาก (ใช้ไปใน) กิจกรรมดำเนินงาน	(235,289,807)	226,373,090	(230,605,910)	178,082,071
กระแสเงินสดจากกิจกรรมลงทุน				
เงินสดรับจากการจำหน่ายเครื่องมือทางการเงิน	-	14,485,378	-	8,496,275
ซื้ออุปกรณ์	(56,352,902)	(15,104,950)	(54,063,312)	(12,897,292)
ซื้อสินทรัพย์ไม่มีตัวตน	(26,606,913)	(23,612,367)	(18,977,851)	(17,212,948)
เงินสดรับจากเงินปันผล	-	-	228,437,875	499,623,448
เงินสดจ่ายสุทธิเพื่อลงทุนในบริษัทย่อย	-	-	(79,999,960)	(14,999,978)
เงินสดรับจากการจำหน่ายเงินลงทุนในบริษัทย่อย	2,209,978	-	2,209,978	-
เงินสดรับจากดอกเบี้ย	204,857	568,083	147,481	288,709
เงินสดรับจากการจำหน่ายสินทรัพย์สิทธิการให้	2,570,093	-	2,570,093	-
เงินสดรับจากการจำหน่ายอุปกรณ์	2,046,134	818,789	1,105,948	1,311,535
เงินสดรับจากการจำหน่ายสินทรัพย์ไม่มีตัวตน	167,992	-	-	6,850,200
เงินสดสุทธิจาก (ใช้ไปใน) กิจกรรมลงทุน	(75,760,761)	(22,845,067)	81,430,252	471,459,949
กระแสเงินสดจากกิจกรรมจัดหาเงิน				
เงินสดรับจากเงินกู้ยืมระยะสั้นจากสถาบันการเงิน	1,227,000,000	-	1,149,500,000	-
เงินสดจ่ายชำระคืนเงินกู้ยืมระยะสั้นจากสถาบันการเงิน	(549,000,000)	-	(549,000,000)	-
ชำระคืนเงินต้นของหนี้สินตามสัญญาเช่า	(19,390,763)	(29,708,511)	(18,377,866)	(26,257,620)
เงินสดรับจากการเพิ่มทุน	150,000,000	165,564,670	150,000,000	165,564,670
จ่ายเงินปันผล	(1,008,703,500)	(698,877,153)	(1,008,703,500)	(698,877,153)
เงินสดสุทธิใช้ไปในกิจกรรมจัดหาเงิน	(200,094,263)	(563,020,994)	(276,581,366)	(559,570,103)
เงินสดและรายการเทียบเท่าเงินสดเพิ่มขึ้น (ลดลง) สุทธิ	(511,144,831)	(359,492,971)	(425,757,024)	89,971,917
เงินสดและรายการเทียบเท่าเงินสดต้นปี	1,131,169,203	1,490,662,174	859,569,225	769,597,308
เงินสดและรายการเทียบเท่าเงินสดปลายปี	620,024,372	1,131,169,203	433,812,201	859,569,225
ข้อมูลกระแสเงินสดเปิดเผยเพิ่มเติม				
รายการที่ไม่ใช่เงินสด				
สินทรัพย์สิทธิการให้เพิ่มขึ้นจากหนี้สินตามสัญญาเช่า	96,501,395	18,167,858	91,083,732	8,397,018
เงินปันผลค้างจ่ายเพิ่มขึ้น	-	13,202,969	-	13,202,969

หมายเหตุประกอบงบการเงินเป็นส่วนหนึ่งของงบการเงินนี้

บริษัท จีเอเบิ้ล จำกัด (มหาชน) และบริษัทย่อย  
(เดิมชื่อ “บริษัท จีเอเบิ้ล จำกัด”)

หมายเหตุประกอบงบการเงินรวม

สำหรับปีสิ้นสุดวันที่ 31 ธันวาคม 2565

1. ข้อมูลทั่วไป

บริษัท จีเอเบิ้ล จำกัด (มหาชน) (“บริษัทฯ”) เป็นบริษัทมหาชนซึ่งจัดตั้งและมีภูมิตำเนาในประเทศไทย  
ธุรกิจหลักของบริษัทฯคือการจำหน่ายและให้บริการเกี่ยวกับการติดตั้ง พัฒนาและวางระบบคอมพิวเตอร์  
ซอฟต์แวร์และอุปกรณ์ที่เกี่ยวข้อง ที่อยู่ตามที่จดทะเบียนของบริษัทฯอยู่ที่ 127/30 อาคารไญญธานี ชั้นที่ 25  
ถนนนนทบุรี แขวงช่องนนทบุรี เขตยานนาวา กรุงเทพมหานคร

บริษัทฯ ได้จดทะเบียนเพื่อแปรสภาพบริษัทฯ ให้เป็นบริษัทมหาชน จำกัด กับกระทรวงพาณิชย์ เมื่อวันที่  
18 สิงหาคม 2565

2. เกณฑ์ในการจัดทำงบการเงิน

2.1 งบการเงินนี้จัดทำขึ้นตามมาตรฐานการรายงานทางการเงินที่กำหนดในพระราชบัญญัติวิชาชีพบัญชี  
พ.ศ. 2547 โดยแสดงรายการในงบการเงินตามข้อกำหนดในประกาศกรมพัฒนาธุรกิจการค้าออกตามความ  
ในพระราชบัญญัติการบัญชี พ.ศ. 2543

งบการเงินฉบับภาษาไทยเป็นงบการเงินฉบับที่บริษัทฯ ใช้เป็นทางการตามกฎหมาย งบการเงินฉบับ  
ภาษาอังกฤษแปลจากงบการเงินฉบับภาษาไทยนี้

งบการเงินนี้ได้จัดทำขึ้นโดยใช้เกณฑ์ราคาทุนเดิมเว้นแต่จะได้เปิดเผยเป็นอย่างอื่นในนโยบายการบัญชี

2.2 เกณฑ์ในการจัดทำงบการเงินรวม

ก) งบการเงินรวมนี้ได้จัดทำขึ้นโดยรวมงบการเงินของบริษัท จีเอเบิ้ล จำกัด (มหาชน) (ซึ่งต่อไปนี้เรียกว่า  
“บริษัทฯ”) และบริษัทย่อย (ซึ่งต่อไปนี้เรียกว่า “บริษัทย่อย”) (รวมเรียกว่า “กลุ่มบริษัท”) ดังต่อไปนี้

ชื่อบริษัท	ลักษณะธุรกิจ	จัดตั้งขึ้นใน ประเทศ	อัตราร้อยละ ของการถือหุ้น	
			2565	2564
<b>บริษัทย่อย</b>				
บริษัท เฟิร์ส ลอจิก จำกัด	จำหน่ายและให้บริการเกี่ยวกับระบบเครือข่าย คอมพิวเตอร์และอุปกรณ์ที่เกี่ยวข้อง	ไทย	100	100
บริษัท เดอะคอมมูนิเคชั่น โซลูชั่น จำกัด	จำหน่ายและให้เช่าอุปกรณ์คอมพิวเตอร์และบริการ บำรุงรักษาระบบคอมพิวเตอร์และเทคโนโลยี	ไทย	100	100

ชื่อบริษัท	ลักษณะธุรกิจ	จัดตั้งขึ้นใน ประเทศ	อัตราร้อยละ ของการถือหุ้น	
			2565 ร้อยละ	2564 ร้อยละ
บริษัท เอ็มวีจี จำกัด	จำหน่ายและบริการให้คำปรึกษาในการออกแบบระบบคอมพิวเตอร์และเทคโนโลยีและบริการบำรุงรักษาระบบคอมพิวเตอร์	ไทย	100	100
บริษัท จี บิสซิเนส จำกัด*	จำหน่ายและบริการเกี่ยวกับคอมพิวเตอร์และอุปกรณ์ที่เกี่ยวข้อง บริการพัฒนาและที่ปรึกษาเกี่ยวกับซอฟต์แวร์	ไทย	-	100
บริษัท อินโซฟท์เอร่า จำกัด	บริการให้คำปรึกษาในการออกแบบระบบคอมพิวเตอร์และเทคโนโลยีและบริการบำรุงรักษาระบบคอมพิวเตอร์	ไทย	73	73
บริษัท เบลนเดต้า จำกัด	บริการให้คำปรึกษาในการออกแบบระบบคอมพิวเตอร์และระบบเครือข่าย	ไทย	95	100
บริษัท ไชเบอร์จิ้นิกส์ จำกัด	บริการให้คำปรึกษาในการออกแบบระบบคอมพิวเตอร์และระบบเครือข่าย	ไทย	100	-

\* จดทะเบียนเลิกบริษัทแล้วเมื่อวันที่ 21 เมษายน 2564 และชำระบัญชีแล้วเมื่อวันที่ 17 ตุลาคม 2565

- ข) บริษัทฯจะถือว่ามีการควบคุมกิจการที่เข้าไปลงทุนหรือบริษัทย่อยได้ หากบริษัทฯมีสิทธิได้รับหรือมีส่วนได้เสียในผลตอบแทนของกิจการที่เข้าไปลงทุน และสามารถใช้อำนาจในการสั่งการกิจกรรมที่ส่งผลกระทบต่ออย่างมีนัยสำคัญต่อจำนวนเงินผลตอบแทนนั้นได้
- ค) บริษัทฯนำงบการเงินของบริษัทย่อยมารวมในการจัดทำงบการเงินรวมตั้งแต่วันที่บริษัทฯมีอำนาจในการควบคุมบริษัทย่อยจนถึงวันที่บริษัทฯสิ้นสุดการควบคุมบริษัทย่อยนั้น
- ง) งบการเงินของบริษัทย่อยได้จัดทำขึ้นโดยใช้นโยบายการบัญชีที่สำคัญเช่นเดียวกันกับของบริษัทฯ
- จ) ยอดคงค้างระหว่างกลุ่มบริษัท รายการค้าระหว่างกันที่มีสาระสำคัญได้ถูกตัดออกจากงบการเงินรวมนี้แล้ว
- ฉ) ส่วนของผู้มีส่วนได้เสียที่ไม่มีอำนาจควบคุม คือ จำนวนกำไรหรือขาดทุนและสินทรัพย์สุทธิของบริษัทย่อยส่วนที่ไม่ได้เป็นของบริษัทฯ และแสดงเป็นรายการแยกต่างหากในส่วนของกำไรหรือขาดทุนรวมและส่วนของผู้ถือหุ้นในงบแสดงฐานะการเงินรวม

### 2.3 บริษัทฯจัดทำงบการเงินเฉพาะกิจการ โดยแสดงเงินลงทุนในบริษัทย่อยตามวิธีราคาทุน



- 2.4 บริษัทฯมีส่วนได้เสียในการดำเนินงานร่วมกัน ซึ่งเป็นการร่วมการทำงานที่บริษัทฯมีสิทธิในสินทรัพย์และมีภาระผูกพันในหนี้สินที่เกี่ยวข้องกับการร่วมการทำงานนั้น บริษัทฯรับรู้สินทรัพย์ หนี้สิน รายได้ และค่าใช้จ่ายตามส่วนได้เสียในการดำเนินงานร่วมกันดังต่อไปนี้ในงบการเงินรวมและงบการเงินเฉพาะกิจการนับตั้งแต่วันที่มีการควบคุมร่วมจนถึงวันที่การควบคุมร่วมสิ้นสุดลง

ชื่อบริษัท	ลักษณะธุรกิจ	จัดตั้งขึ้น ในประเทศไทย	อัตราร้อยละ ของการถือหุ้น	
			2565 ร้อยละ	2564 ร้อยละ
กิจการร่วมเอดีจีเอ็ม	จำหน่ายอุปกรณ์คอมพิวเตอร์และให้บริการ ด้านการป้องกันภัยคุกคามด้านไซเบอร์	ไทย	20	20
กิจการร่วมจีไอ	จัดทำระบบบริหารจัดการข้อมูลขนาดใหญ่ (Big Data)	ไทย	51	-

### 3. มาตรฐานการรายงานทางการเงินใหม่

#### 3.1 มาตรฐานการรายงานทางการเงินที่เริ่มมีผลบังคับใช้ในปีปัจจุบัน

ในระหว่างปี กลุ่มบริษัทได้นำมาตรฐานการรายงานทางการเงินและการตีความมาตรฐานการรายงานทางการเงินฉบับปรับปรุงจำนวนหลายฉบับ ซึ่งมีผลบังคับใช้สำหรับงบการเงินที่มีรอบระยะเวลาบัญชีที่เริ่มในหรือหลังวันที่ 1 มกราคม 2565 มาถือปฏิบัติ มาตรฐานการรายงานทางการเงินดังกล่าวได้รับการปรับปรุงหรือจัดให้มีขึ้นเพื่อให้มีเนื้อหาเท่าเทียมกับมาตรฐานการรายงานทางการเงินระหว่างประเทศ โดยส่วนใหญ่เป็นการอธิบายให้ชัดเจนเกี่ยวกับวิธีปฏิบัติทางการบัญชีและการให้แนวปฏิบัติทางการบัญชีกับผู้ใช้มาตรฐาน

การนำมาตรฐานการรายงานทางการเงินดังกล่าวมาถือปฏิบัตินี้ไม่มีผลกระทบอย่างเป็นทางการการเงินของกลุ่มบริษัท

#### 3.2 มาตรฐานการรายงานทางการเงินที่จะมีผลบังคับใช้สำหรับงบการเงินที่มีรอบระยะเวลาบัญชีที่เริ่มในหรือหลังวันที่ 1 มกราคม 2566

สภาวิชาชีพบัญชีได้ประกาศใช้มาตรฐานการรายงานทางการเงินฉบับปรับปรุงหลายฉบับ ซึ่งจะมีผลบังคับใช้สำหรับงบการเงินที่มีรอบระยะเวลาบัญชีที่เริ่มในหรือหลังวันที่ 1 มกราคม 2566 มาตรฐานการรายงานทางการเงินดังกล่าวได้รับการปรับปรุงหรือจัดให้มีขึ้นเพื่อให้มีเนื้อหาเท่าเทียมกับมาตรฐานการรายงานทางการเงินระหว่างประเทศ โดยส่วนใหญ่เป็นการอธิบายให้ชัดเจนเกี่ยวกับวิธีปฏิบัติทางการบัญชีและการให้แนวปฏิบัติทางการบัญชีกับผู้ใช้มาตรฐาน

ฝ่ายบริหารของกลุ่มบริษัทเชื่อว่าการปรับปรุงมาตรฐานนี้จะไม่มีผลกระทบอย่างเป็นทางการการเงินของกลุ่มบริษัท

#### 4. นโยบายการบัญชีที่สำคัญ

##### 4.1 การรับรู้รายได้และค่าใช้จ่าย

###### รายได้จากสัญญาที่ทำกับลูกค้า

กลุ่มบริษัทจะถือว่าเกิดสัญญาที่ทำกับลูกค้า เมื่อกลุ่มบริษัทได้เข้าผูกพันในข้อตกลงกับคู่สัญญาที่ก่อให้เกิดสิทธิและภาระผูกพันที่ซึ่งบังคับได้ กลุ่มบริษัทจะระบุภาระที่ต้องปฏิบัติในสัญญา และปันส่วนราคาของรายการให้แก่ภาระที่ต้องปฏิบัติที่รวมอยู่ในสัญญาตามเกณฑ์ที่เหมาะสม

รายได้จากสัญญาที่ทำกับลูกค้ารับรู้เมื่อกลุ่มบริษัทได้ออนอำนาจควบคุมในสินค้าหรือบริการให้แก่ลูกค้าแล้ว โดยแสดงตามมูลค่าของสิ่งตอบแทนที่คาดว่าจะได้รับสำหรับสินค้าหรือบริการที่ได้ส่งมอบ โดยไม่รวมภาษีมูลค่าเพิ่ม ทั้งนี้ กิจการอาจโอนอำนาจควบคุมในสินค้าหรือบริการตลอดช่วงเวลาหนึ่ง หรือ ณ เวลาใดเวลาหนึ่ง ทั้งนี้ ขึ้นอยู่กับเงื่อนไขของสัญญาและกฎหมายต่าง ๆ ที่ใช้กับสัญญานั้น

รายได้หลักของกลุ่มบริษัทคือรายได้จากการจัดหาสินค้าและบริการด้านเทคโนโลยีสารสนเทศ ดังนี้

###### **รายได้จากการจัดหาระบบเทคโนโลยีสารสนเทศ**

รายได้จากการจัดหาระบบเทคโนโลยีสารสนเทศเป็นการให้บริการที่ครอบคลุมถึงการวางแผนและออกแบบระบบเทคโนโลยีสารสนเทศตามความต้องการของลูกค้า การจัดหาและติดตั้งฮาร์ดแวร์และ/หรือซอฟต์แวร์ ซึ่งพิจารณาว่ามีเพียงภาระเดียวที่ต้องปฏิบัติ โดยกิจการรับรู้รายได้ดังกล่าวตลอดช่วงเวลาที่ใช้บริการ โดยพิจารณาถึงขั้นความสำเร็จของงานตามวิสัยทัศน์ ซึ่งประเมิน โดยวิศวกรหรือผู้ควบคุมโครงการ

###### **รายได้จากการให้บริการดูแลบำรุงรักษาระบบเทคโนโลยีสารสนเทศ**

รายได้จากการให้บริการดูแลบำรุงรักษาระบบเทคโนโลยีสารสนเทศรับรู้ตลอดช่วงเวลาที่ใช้บริการโดยพิจารณาถึงขั้นความสำเร็จของงานตามวิธีเส้นตรงตลอดอายุของสัญญา

###### **รายได้จากการให้สิทธิในการใช้ซอฟต์แวร์**

รายได้จากการให้สิทธิในการใช้ซอฟต์แวร์รับรู้เมื่อกลุ่มบริษัทส่งมอบสิทธิในการใช้ซอฟต์แวร์ให้แก่ลูกค้าแล้ว

###### **รายได้จากการให้สิทธิในการเข้าถึงซอฟต์แวร์**

รายได้จากการให้สิทธิในการเข้าถึงซอฟต์แวร์รับรู้ตามวิธีเส้นตรงตลอดอายุการใช้สิทธิตามสัญญา

## รายได้จากการให้บริการ Outsourcing

รายได้จากการให้บริการ Outsourcing รับรู้ตามจำนวนชั่วโมงปฏิบัติงานและอัตราค่าจ้างตามที่ระบุไว้ในสัญญา

## รายได้จากการให้บริการโครงสร้างพื้นฐานด้านไอที (Infrastructure as-a-Service) หรือการให้บริการด้านซอฟต์แวร์และแอปพลิเคชันผ่านอินเทอร์เน็ต (Software as-a-Service)

รายได้จากการให้บริการโครงสร้างพื้นฐานด้านไอที (Infrastructure as-a-Service) หรือการให้บริการด้านซอฟต์แวร์และแอปพลิเคชันผ่านอินเทอร์เน็ต (Software as-a-Service) รับรู้ตามวิธีเส้นตรงตลอดระยะเวลาของการให้บริการ/ตามปริมาณการใช้ เนื่องจากลูกค้าได้รับและใช้ประโยชน์จากการใช้สินทรัพย์ดังกล่าวตลอดช่วงระยะเวลาของสัญญา

## รายได้อื่น

### รายได้ดอกเบี้ย

รายได้ดอกเบี้ยรับรู้ตามเกณฑ์คงค้างด้วยวิธีดอกเบี้ยที่แท้จริง โดยจะนำมูลค่าตามบัญชีขั้นต้นของสินทรัพย์ทางการเงินมาคูณกับอัตราดอกเบี้ยที่แท้จริง ยกเว้นสินทรัพย์ทางการเงินที่เกิดการด้อยค่าด้านเครดิตในภายหลัง จะนำมูลค่าตามบัญชีสุทธิของสินทรัพย์ทางการเงิน (สุทธิจากค่าเผื่อผลขาดทุนด้านเครดิตที่คาดว่าจะเกิดขึ้น) มาคูณกับอัตราดอกเบี้ยที่แท้จริง

### ต้นทุนทางการเงิน

ค่าใช้จ่ายดอกเบี้ยจากหนี้สินทางการเงินที่วัดมูลค่าด้วยราคาทุนตัดจำหน่ายคำนวณโดยใช้วิธีดอกเบี้ยที่แท้จริงและรับรู้ตามเกณฑ์คงค้าง

### เงินปันผลรับ

เงินปันผลรับถือเป็นรายได้เมื่อกลุ่มบริษัทมีสิทธิในการรับเงินปันผล

## 4.2 ต้นทุนในการทำให้เสร็จสิ้นตามสัญญาที่ทำกับลูกค้า

กลุ่มบริษัทบันทึกต้นทุนในการทำให้เสร็จสิ้นตามสัญญาที่ทำกับลูกค้า ซึ่งใช้เพื่อสร้างทรัพยากรหรือใช้ในการปรับปรุงทรัพยากรของกิจการเพื่อนำไปใช้ในการปฏิบัติตามภาระที่ต้องปฏิบัติให้สำเร็จในอนาคต และกิจการคาดว่าจะได้รับคืนต้นทุนดังกล่าวเป็นสินทรัพย์และรับรู้เป็นค่าใช้จ่ายอย่างเป็นระบบและสอดคล้องกับรูปแบบการรับรู้รายได้ตามสัญญา และจะบันทึกค่าเผื่อผลขาดทุนจากการด้อยค่าของสินทรัพย์ เมื่อมูลค่าตามบัญชีของสินทรัพย์สูงกว่าสิ่งตอบแทนที่จะได้รับหักด้วยต้นทุนที่เกี่ยวข้อง

#### 4.3 ยอดคงเหลือของสัญญาที่ทำกับลูกค้า

##### สินทรัพย์ที่เกิดจากสัญญา

กลุ่มบริษัทรับรู้สินทรัพย์ที่เกิดจากสัญญา เมื่อมีรายได้ที่รับรู้สะสมเกินกว่าจำนวนเงินที่เรียกเก็บจากลูกค้าจนถึงปัจจุบัน และกลุ่มบริษัทจะบันทึกค่าเพื่อผลขาดทุนจากการด้อยค่าของสินทรัพย์ที่เกิดจากสัญญาสำหรับผลขาดทุนโดยประมาณที่อาจเกิดขึ้นจากการเก็บเงินจากลูกค้าไม่ได้ สินทรัพย์ที่เกิดจากสัญญาจะจัดประเภทเป็นลูกหนี้การค้าเมื่อกิจการมีสิทธิที่จะได้รับชำระโดยปราศจากเงื่อนไข เช่น เมื่อกิจการได้ให้บริการเสร็จสิ้นและลูกค้ารับมอบงาน

##### หนี้สินที่เกิดจากสัญญา

กลุ่มบริษัทรับรู้หนี้สินที่เกิดจากสัญญาเมื่อจำนวนเงินที่เรียกเก็บจากลูกค้าจนถึงปัจจุบันเกินกว่ารายได้ที่รับรู้สะสม โดยกิจการยังมีภาระที่ต้องโอนสินค้าหรือบริการให้กับลูกค้า หนี้สินที่เกิดจากสัญญาจะรับรู้เป็นรายได้เมื่อกิจการได้ปฏิบัติตามภาระที่ระบุไว้ในสัญญาเสร็จสิ้น

#### 4.4 เงินสดและรายการเทียบเท่าเงินสด

เงินสดและรายการเทียบเท่าเงินสด หมายถึง เงินสดและเงินฝากธนาคาร และเงินลงทุนระยะสั้นที่มีสภาพคล่องสูง ซึ่งถึงกำหนดจ่ายคืนภายในระยะเวลาไม่เกิน 3 เดือนนับจากวันที่ได้มาและไม่มีข้อจำกัดในการเบิกใช้

#### 4.5 สินค้าคงเหลือ

สินค้าสำเร็จรูปและสินค้านำมาซึ่งระหว่างติดตั้งแสดงมูลค่าตามราคาทุน (ตามวิธีเฉพาะเจาะจง) หรือมูลค่าสุทธิที่จะได้รับแล้วแต่ราคาใดจะต่ำกว่า

#### 4.6 เงินลงทุนในบริษัทย่อย

เงินลงทุนในบริษัทย่อยที่แสดงอยู่ในงบการเงินเฉพาะกิจการแสดงมูลค่าตามวิธีราคาทุน

#### 4.7 อุปกรณ์ และค่าเสื่อมราคา

อุปกรณ์แสดงมูลค่าตามราคาทุนหักค่าเสื่อมราคาสะสม และค่าเพื่อการด้อยค่าของสินทรัพย์ (ถ้ามี)

ค่าเสื่อมราคาของอุปกรณ์คำนวณจากราคาทุนโดยวิธีเส้นตรงยกเว้นค่าเสื่อมราคาของคอมพิวเตอร์และอุปกรณ์คำนวณจากราคาทุนโดยวิธีขอลดลงทวีคูณตามอายุการให้ประโยชน์โดยประมาณดังนี้

คอมพิวเตอร์และอุปกรณ์ให้เช่า	5 ปี
คอมพิวเตอร์และอุปกรณ์	5 ปี
คอมพิวเตอร์และอุปกรณ์ (อะไหล่)	5 ปี
เครื่องตกแต่ง ติดตั้ง และเครื่องใช้สำนักงาน	5 ปี

กลุ่มบริษัทได้เปลี่ยนวิธีการคำนวณค่าเสื่อมราคาของคอมพิวเตอร์และอุปกรณ์ที่ได้มาตั้งแต่วันที่ 1 มกราคม 2565 จากเดิมวิธีขอลดลงทวิคูณเป็นวิธีเส้นตรง

ค่าเสื่อมราคารวมอยู่ในการคำนวณผลการดำเนินงาน

ไม่มีการคิดค่าเสื่อมราคาสำหรับสินทรัพย์ระหว่างติดตั้ง

กลุ่มบริษัทตัดรายการอุปกรณ์ ออกจากบัญชี เมื่อจำหน่ายสินทรัพย์หรือคาดว่าจะไม่ได้รับประโยชน์เชิงเศรษฐกิจในอนาคตจากการใช้หรือการจำหน่ายสินทรัพย์ รายการผลกำไรหรือขาดทุนจากการจำหน่ายสินทรัพย์ จะรับรู้ในส่วนของกำไรหรือขาดทุนเมื่อกฎบริษัทตัดรายการสินทรัพย์นั้นออกจากบัญชี

#### 4.8 สินทรัพย์ไม่มีตัวตน

สินทรัพย์ไม่มีตัวตนแสดงมูลค่าตามราคาทุนหักค่าตัดจำหน่ายสะสมและค่าเผื่อการด้อยค่าสะสม (ถ้ามี) ของสินทรัพย์นั้น

กลุ่มบริษัทตัดจำหน่ายสินทรัพย์ไม่มีตัวตนที่มีอายุการให้ประโยชน์จำกัด โดยวิธีเส้นตรงตามอายุการให้ประโยชน์เชิงเศรษฐกิจของสินทรัพย์นั้น และจะประเมินการด้อยค่าของสินทรัพย์ดังกล่าวเมื่อมีข้อบ่งชี้ว่าสินทรัพย์นั้นเกิดการด้อยค่า กลุ่มบริษัทจะทบทวนระยะเวลาการตัดจำหน่ายและวิธีการตัดจำหน่ายของสินทรัพย์ไม่มีตัวตนดังกล่าวทุกสิ้นปีเป็นอย่างน้อย ค่าตัดจำหน่ายรับรู้เป็นค่าใช้จ่ายในส่วนของกำไรหรือขาดทุน

คอมพิวเตอร์ซอฟต์แวร์ที่มีอายุการให้ประโยชน์จำกัดมีอายุการให้ประโยชน์ 2 - 10 ปี

#### 4.9 สัญญาเช่า

ณ วันเริ่มต้นของสัญญาเช่า กลุ่มบริษัทจะประเมินว่าสัญญาเป็นสัญญาเช่าหรือประกอบด้วยสัญญาเช่าหรือไม่ โดยสัญญาจะเป็นสัญญาเช่าหรือประกอบด้วยสัญญาเช่า ก็ต่อเมื่อสัญญานั้นมีการให้สิทธิในการควบคุมการใช้สินทรัพย์ที่ระบุได้สำหรับช่วงเวลาหนึ่งเพื่อเป็นการแลกเปลี่ยนกับสิ่งตอบแทน

##### กลุ่มบริษัทในฐานะผู้เช่า

กลุ่มบริษัทใช้วิธีการบัญชีเดียวสำหรับการรับรู้รายการและการวัดมูลค่าสัญญาเช่าทุกสัญญา เว้นแต่สัญญาเช่าระยะสั้นและสัญญาเช่าที่สินทรัพย์อ้างอิงมีมูลค่าต่ำ ณ วันที่สัญญาเช่าเริ่มมีผล (วันที่สินทรัพย์อ้างอิงพร้อมใช้งาน) กลุ่มบริษัทบันทึกสินทรัพย์สิทธิการใช้ซึ่งแสดงสิทธิในการใช้สินทรัพย์อ้างอิงและหนี้สินตามสัญญาเช่าตามการจ่ายชำระตามสัญญาเช่า

## สิทธิประโยชน์การใช้

สิทธิประโยชน์การใช้วัดมูลค่าด้วยราคาทุนหักค่าเสื่อมราคาสะสม ผลขาดทุนจากการด้อยค่าสะสม และปรับปรุงด้วยการวัดมูลค่าของหนี้สินตามสัญญาเช่าใหม่ ราคาทุนของสิทธิประโยชน์การใช้ประกอบด้วยจำนวนเงินของหนี้สินตามสัญญาเช่าจากการรับรู้เริ่มแรก ต้นทุนทางตรงเริ่มแรกที่เกิดขึ้น จำนวนเงินที่จ่ายชำระตามสัญญาเช่า ณ วันที่สัญญาเช่าเริ่มมีผลหรือก่อนวันที่สัญญาเช่าเริ่มมีผล ประมาณการต้นทุนในการรีดถอนและการขนย้ายสิทธิประโยชน์อ้างอิง หรือการบูรณะสิทธิประโยชน์อ้างอิงหรือสถานที่ตั้งของสิทธิประโยชน์อ้างอิง และหักด้วยสิ่งจูงใจตามสัญญาเช่าที่ได้รับ

ค่าเสื่อมราคาของสิทธิประโยชน์การใช้คำนวณจากราคาทุน โดยวิธีเส้นตรงตามอายุสัญญาเช่าหรืออายุการให้ประโยชน์โดยประมาณของสิทธิประโยชน์การใช้แล้วแต่ระยะเวลาใดจะสั้นกว่า ดังนี้

พื้นที่ในอาคาร	6 ปี
ยานพาหนะ	5 ปี

หากความเป็นเจ้าของในสิทธิประโยชน์อ้างอิงได้โอนให้กับกลุ่มบริษัทเมื่อสิ้นสุดอายุสัญญาเช่าหรือราคาทุนของสิทธิประโยชน์ดังกล่าวได้รวมถึงการใช้สิทธิเลือกซื้อ ค่าเสื่อมราคาจะคำนวณจากอายุการให้ประโยชน์โดยประมาณของสิทธิประโยชน์

## หนี้สินตามสัญญาเช่า

หนี้สินตามสัญญาเช่าวัดมูลค่าด้วยมูลค่าปัจจุบันของจำนวนเงินที่ต้องจ่ายตามสัญญาเช่าตลอดอายุสัญญาเช่า จำนวนเงินที่ต้องจ่ายตามสัญญาเช่าประกอบด้วยค่าเช่าคงที่หักด้วยสิ่งจูงใจตามสัญญาเช่า ค่าเช่าผันแปรที่ขึ้นอยู่กับดัชนีหรืออัตรา จำนวนเงินที่คาดว่าจะจ่ายภายใต้การรับประกันมูลค่าคงเหลือ รวมถึงราคาใช้สิทธิของสิทธิเลือกซื้อซึ่งมีความแน่นอนอย่างสมเหตุสมผลที่กลุ่มบริษัทจะใช้สิทธินั้น และการจ่ายค่าปรับเพื่อการยกเลิกสัญญาเช่า หากข้อกำหนดของสัญญาเช่าแสดงให้เห็นว่ากลุ่มบริษัทจะใช้สิทธิในการยกเลิกสัญญาเช่า กลุ่มบริษัทบันทึกค่าเช่าผันแปรที่ไม่ขึ้นอยู่กับดัชนีหรืออัตราเป็นค่าใช้จ่ายในงวดที่เหตุการณ์หรือเงื่อนไขซึ่งเกี่ยวข้องกับการจ่ายชำระนั้นได้เกิดขึ้น

กลุ่มบริษัทคิดลดมูลค่าปัจจุบันของจำนวนเงินที่ต้องจ่ายตามสัญญาเช่าด้วยอัตราดอกเบี้ยตามนัยของสัญญาเช่าหรืออัตราดอกเบี้ยการกู้ยืมส่วนเพิ่มของกลุ่มบริษัท หลังจากวันที่สัญญาเช่าเริ่มมีผล มูลค่าตามบัญชีของหนี้สินตามสัญญาเช่าจะเพิ่มขึ้นจากดอกเบี้ยของหนี้สินตามสัญญาเช่าและลดลงจากการจ่ายชำระหนี้สินตามสัญญาเช่า นอกจากนี้ มูลค่าตามบัญชีของหนี้สินตามสัญญาเช่าจะถูกวัดมูลค่าใหม่เมื่อมีการเปลี่ยนแปลงอายุสัญญาเช่า การเปลี่ยนแปลงการจ่ายชำระตามสัญญาเช่า หรือการเปลี่ยนแปลงในการประเมินสิทธิเลือกซื้อสิทธิประโยชน์อ้างอิง

## สัญญาเช่าระยะสั้นและสัญญาเช่าซึ่งสินทรัพย์อ้างอิงมีมูลค่าต่ำ

สัญญาเช่าที่มีอายุสัญญาเช่า 12 เดือนหรือน้อยกว่านับตั้งแต่วันที่สัญญาเช่าเริ่มมีผล หรือสัญญาเช่าซึ่งสินทรัพย์อ้างอิงมีมูลค่าต่ำ จะบันทึกเป็นค่าใช้จ่ายตามวิธีเส้นตรงตลอดอายุสัญญาเช่า

### กลุ่มบริษัทในฐานะผู้ให้เช่า

สัญญาเช่าที่ความเสี่ยงและผลตอบแทนของความเป็นเจ้าของส่วนใหญ่ไม่ได้โอนไปให้กับผู้เช่าถือเป็นสัญญาเช่าดำเนินงาน กลุ่มบริษัทบันทึกจำนวนเงินที่ได้รับตามสัญญาเช่าดำเนินงานเป็นรายได้ในส่วนของกำไรหรือขาดทุนตามวิธีเส้นตรงตลอดอายุของสัญญาเช่า ต้นทุนทางตรงเริ่มแรกที่เกิดขึ้นจากการได้มาซึ่งสัญญาเช่าดำเนินงานรวมในมูลค่าตามบัญชีของสินทรัพย์อ้างอิงและรับรู้เป็นค่าใช้จ่ายตลอดอายุสัญญาเช่าโดยใช้เกณฑ์เดียวกันกับรายได้จากสัญญาเช่า

#### 4.10 รายการธุรกิจกับบุคคลหรือกิจการที่เกี่ยวข้องกัน

บุคคลหรือกิจการที่เกี่ยวข้องกันกับกลุ่มบริษัท หมายถึง บุคคลหรือกิจการที่มีอำนาจควบคุมกลุ่มบริษัท หรือถูกกลุ่มบริษัทควบคุมไม่ว่าจะเป็นโดยทางตรงหรือทางอ้อม หรืออยู่ภายใต้การควบคุมเดียวกันกับกลุ่มบริษัท

นอกจากนี้บุคคลหรือกิจการที่เกี่ยวข้องกันยังหมายรวมถึงบริษัทร่วม และบุคคลหรือกิจการที่มีสิทธิออกเสียง โดยทางตรงหรือทางอ้อมซึ่งทำให้มีอิทธิพลอย่างเป็นสาระสำคัญต่อกลุ่มบริษัท ผู้บริหารสำคัญ กรรมการหรือพนักงานของกลุ่มบริษัทที่มีอำนาจในการวางแผนและควบคุมการดำเนินงานของกลุ่มบริษัท

#### 4.11 เงินตราต่างประเทศ

กลุ่มบริษัทแสดงงบการเงินรวมและงบการเงินเฉพาะกิจการเป็นสกุลเงินบาท ซึ่งเป็นสกุลเงินที่ใช้ในการดำเนินงานของกลุ่มบริษัท

รายการที่เป็นเงินตราต่างประเทศแปลงค่าเป็นเงินบาท โดยใช้อัตราแลกเปลี่ยน ณ วันที่เกิดรายการสินทรัพย์และหนี้สินที่เป็นตัวเงินซึ่งอยู่ในสกุลเงินตราต่างประเทศได้แปลงค่าเป็นเงินบาทโดยใช้อัตราแลกเปลี่ยน ณ วันสิ้นรอบระยะเวลารายงาน

กำไรและขาดทุนที่เกิดจากการเปลี่ยนแปลงในอัตราแลกเปลี่ยนได้รวมอยู่ในการคำนวณผลการดำเนินงาน

#### 4.12 การด้อยค่าของสินทรัพย์ที่ไม่ใช่สินทรัพย์ทางการเงิน

ทุกวันสิ้นรอบระยะเวลารายงาน กลุ่มบริษัทจะทำการประเมินการด้อยค่าของอุปกรณ์ สินทรัพย์สิทธิการใช้ หรือสินทรัพย์ที่ไม่มีตัวตนอื่นของกลุ่มบริษัทหากมีข้อบ่งชี้ว่าสินทรัพย์ดังกล่าวอาจด้อยค่า กลุ่มบริษัทรับรู้ขาดทุนจากการด้อยค่าเมื่อมูลค่าที่คาดว่าจะได้รับคืนของสินทรัพย์มีมูลค่าต่ำกว่ามูลค่าตามบัญชีของสินทรัพย์นั้น ทั้งนี้มูลค่าที่คาดว่าจะได้รับคืนหมายถึงมูลค่ายุติธรรมหักต้นทุนในการขายของสินทรัพย์หรือมูลค่าจากการใช้สินทรัพย์แล้วแต่ราคาใดจะสูงกว่า

กลุ่มบริษัทจะรับรู้รายการขาดทุนจากการด้อยค่าในส่วนของกำไรหรือขาดทุน

#### 4.13 ผลประโยชน์ของพนักงาน

##### ผลประโยชน์ระยะสั้นของพนักงาน

กลุ่มบริษัทรับรู้ เงินเดือน ค่าจ้าง โบนัส และเงินสมทบกองทุนประกันสังคมเป็นค่าใช้จ่ายเมื่อเกิดรายการ

##### ผลประโยชน์หลังออกจากงานของพนักงานและผลประโยชน์ระยะยาวอื่นของพนักงาน

###### โครงการสมทบเงิน

กลุ่มบริษัทและพนักงานได้ร่วมกันจัดตั้งกองทุนสำรองเลี้ยงชีพ ซึ่งประกอบด้วยเงินที่พนักงานจ่ายสะสม และเงินที่กลุ่มบริษัทจ่ายสมทบให้เป็นรายเดือน สิทธิประโยชน์ของกองทุนสำรองเลี้ยงชีพได้แยกออกจาก สิทธิประโยชน์ของกลุ่มบริษัท เงินที่กลุ่มบริษัทจ่ายสมทบกองทุนสำรองเลี้ยงชีพบันทึกเป็นค่าใช้จ่ายในปีที่เกิด รายการ

###### โครงการผลประโยชน์หลังออกจากงานและผลประโยชน์ระยะยาวอื่นของพนักงาน

กลุ่มบริษัทมีภาระสำหรับเงินชดเชยที่ต้องจ่ายให้แก่พนักงานเมื่อออกจากงานตามกฎหมายแรงงาน ซึ่งกลุ่มบริษัทถือว่าเงินชดเชยดังกล่าวเป็นโครงการผลประโยชน์หลังออกจากงานสำหรับพนักงาน นอกจากนี้กลุ่มบริษัทจัดให้มีโครงการผลประโยชน์ระยะยาวอื่นของพนักงาน ได้แก่ โครงการเงินรางวัล การปฏิบัติงานครบกำหนดระยะเวลา

กลุ่มบริษัทคำนวณหนี้สินตามโครงการผลประโยชน์หลังออกจากงานของพนักงานและโครงการ ผลประโยชน์ระยะยาวอื่นของพนักงาน โดยใช้วิธีคิดลดแต่ละหน่วยที่ประมาณการไว้ (Projected Unit Credit Method) โดยผู้เชี่ยวชาญอิสระ ได้ทำการประเมินภาระผูกพันดังกล่าวตามหลักคณิตศาสตร์ ประกันภัย

ผลกำไรหรือขาดทุนจากการประมาณการตามหลักคณิตศาสตร์ประกันภัยสำหรับโครงการผลประโยชน์ หลังออกจากงานของพนักงานจะรับรู้ทันทีในกำไรขาดทุนเบ็ดเสร็จอื่น

ผลกำไรหรือขาดทุนจากการประมาณการตามหลักคณิตศาสตร์ประกันภัยสำหรับโครงการผลประโยชน์ ระยะยาวอื่นของพนักงานจะรับรู้ทันทีในกำไรหรือขาดทุน

ต้นทุนบริการในอดีตจะรับรู้ทั้งจำนวนในส่วนของกำไรหรือขาดทุนทันทีที่มีการแก้ไข โครงการหรือ การลดขนาดโครงการ หรือเมื่อมีการรับรู้ต้นทุนการปรับโครงสร้างที่เกี่ยวข้อง แล้วแต่เหตุการณ์ใดจะ เกิดขึ้นก่อน

#### 4.14 การจ่ายโดยใช้หุ้นเป็นเกณฑ์

การที่ผู้ถือหุ้นของบริษัทฯ โอนตราสารทุนของบริษัทฯให้แก่บุคคลต่าง ๆ รวมทั้งพนักงาน ถือเป็นรายการ จ่ายโดยใช้หุ้นเป็นเกณฑ์ หากไม่ปรากฏว่าการ โอนตราสารดังกล่าวมีวัตถุประสงค์เป็นอย่างอื่นนอกเหนือ จากการชำระค่าสินค้าหรือบริการที่ได้ส่งมอบให้แก่บริษัทฯ

บริษัทฯจะบันทึกผลต่างของมูลค่ายุติธรรมที่สูงกว่าราคาโอนของตราสารทุน ณ วัน โอนเป็นค่าใช้จ่ายใน ส่วนของกำไรหรือขาดทุนและส่วนเกินทุนจากการจ่ายโดยใช้หุ้นเป็นเกณฑ์ในส่วนของผู้ถือหุ้น



#### 4.15 ประมวลการหนี้สิน

กลุ่มบริษัทจะบันทึกประมวลการหนี้สินไว้ในบัญชีเมื่อภาระผูกพันซึ่งเป็นผลมาจากเหตุการณ์ในอดีตได้เกิดขึ้นแล้ว และมีความเป็นไปได้ค่อนข้างแน่นอนว่ากลุ่มบริษัทจะเสียทรัพยากรเชิงเศรษฐกิจไปเพื่อปลดปล่อยภาระผูกพันนั้น และกลุ่มบริษัทสามารถประมาณมูลค่าภาระผูกพันนั้นได้อย่างน่าเชื่อถือ

กลุ่มบริษัทจะบันทึกสำรองเพื่อผลขาดทุนสำหรับสัญญาที่ทำกับลูกค้าทั้งจำนวนเมื่อทราบแน่ชัดว่าสัญญานั้นจะประสบผลขาดทุน

#### 4.16 ภาษีเงินได้

ภาษีเงินได้ประกอบด้วยภาษีเงินได้ปัจจุบันและภาษีเงินได้รอการตัดบัญชี

##### ภาษีเงินได้ปัจจุบัน

กลุ่มบริษัทบันทึกภาษีเงินได้ปัจจุบันตามจำนวนที่คาดว่าจะจ่ายให้กับหน่วยงานจัดเก็บภาษีของรัฐ โดยคำนวณจากกำไรทางภาษีตามหลักเกณฑ์ที่กำหนดในกฎหมายภาษีอากร

##### ภาษีเงินได้รอการตัดบัญชี

กลุ่มบริษัทบันทึกภาษีเงินได้รอการตัดบัญชีของผลแตกต่างชั่วคราวระหว่างราคาตามบัญชีของสินทรัพย์และหนี้สิน ณ วันสิ้นรอบระยะเวลารายงานกับฐานภาษีของสินทรัพย์และหนี้สินที่เกี่ยวข้องนั้น โดยใช้อัตราภาษีที่มีผลบังคับใช้ ณ วันสิ้นรอบระยะเวลารายงาน

กลุ่มบริษัทรับรู้หนี้สินภาษีเงินได้รอการตัดบัญชีของผลแตกต่างชั่วคราวที่ต้องเสียภาษีทุกรายการ แต่รับรู้สินทรัพย์ภาษีเงินได้รอการตัดบัญชีสำหรับผลแตกต่างชั่วคราวที่ใช้หักภาษี รวมทั้งผลขาดทุนทางภาษีที่ยังไม่ได้ใช้ในจำนวนเท่าที่มีความเป็นไปได้ค่อนข้างแน่ที่กลุ่มบริษัทจะมีกำไรทางภาษีในอนาคตเพียงพอที่จะใช้ประโยชน์จากผลแตกต่างชั่วคราวที่ใช้หักภาษีและผลขาดทุนทางภาษีที่ยังไม่ได้ใช้นั้น

กลุ่มบริษัทจะทบทวนมูลค่าตามบัญชีของสินทรัพย์ภาษีเงินได้รอการตัดบัญชีทุกสิ้นรอบระยะเวลา รายงานและจะทำการปรับลดมูลค่าตามบัญชีดังกล่าว หากมีความเป็นไปได้ค่อนข้างแน่ว่ากลุ่มบริษัทจะไม่มีกำไรทางภาษีเพียงพอต่อการนำสินทรัพย์ภาษีเงินได้รอการตัดบัญชีทั้งหมดหรือบางส่วนมาใช้ประโยชน์

กลุ่มบริษัทจะบันทึกภาษีเงินได้รอการตัดบัญชีโดยตรงไปยังส่วนของผู้ถือหุ้นหากภาษีที่เกิดขึ้นเกี่ยวข้องกับรายการที่ได้บันทึกโดยตรงไปยังส่วนของผู้ถือหุ้น

#### 4.17 เครื่องมือทางการเงิน

กลุ่มบริษัทรับรู้รายการเมื่อเริ่มแรกของสินทรัพย์ทางการเงินด้วยมูลค่ายุติธรรม และบวกด้วยต้นทุนการทำรายการเฉพาะในกรณีที่สินทรัพย์ทางการเงินที่ไม่ได้วัดมูลค่าด้วยมูลค่ายุติธรรมผ่านกำไรหรือขาดทุน อย่างไรก็ตาม สำหรับลูกหนี้การค้าที่ไม่มีองค์ประกอบเกี่ยวกับการจัดหาเงินที่มีนัยสำคัญ กลุ่มบริษัทจะรับรู้สินทรัพย์ทางการเงินดังกล่าวด้วยราคาของรายการ ตามที่กล่าวไว้ในนโยบายการบัญชีเรื่องการรับรู้รายได้

## การจัดประเภทรายการและการวัดมูลค่าของสินทรัพย์ทางการเงิน

กลุ่มบริษัทจัดประเภทสินทรัพย์ทางการเงิน ณ วันที่รับรู้รายการเริ่มแรก เป็นสินทรัพย์ทางการเงินที่วัดมูลค่าในภายหลังด้วยราคาทุนตัดจำหน่าย สินทรัพย์ทางการเงินที่วัดมูลค่าในภายหลังด้วยมูลค่ายุติธรรมผ่านกำไรขาดทุนเบ็ดเสร็จอื่น และสินทรัพย์ทางการเงินที่วัดมูลค่าในภายหลังด้วยมูลค่ายุติธรรมผ่านกำไรหรือขาดทุน โดยพิจารณาจากแผนธุรกิจของกิจการในการจัดการสินทรัพย์ทางการเงิน และลักษณะของกระแสเงินสดตามสัญญาของสินทรัพย์ทางการเงิน

### สินทรัพย์ทางการเงินที่วัดมูลค่าด้วยราคาทุนตัดจำหน่าย

กลุ่มบริษัทวัดมูลค่าสินทรัพย์ทางการเงินด้วยราคาทุนตัดจำหน่าย เมื่อกลุ่มบริษัทถือครองสินทรัพย์ทางการเงินนั้นเพื่อรับกระแสเงินสดตามสัญญา และเงื่อนไขตามสัญญาของสินทรัพย์ทางการเงินก่อให้เกิดกระแสเงินสดที่เป็นการรับชำระเพียงเงินต้นและดอกเบี้ยจากยอดคงเหลือของเงินต้นในวันที่ระบุไว้เท่านั้น สินทรัพย์ทางการเงินดังกล่าววัดมูลค่าในภายหลังโดยใช้วิธีดอกเบี้ยที่แท้จริงและต้องมีการประเมินการด้อยค่า ทั้งนี้ ผลกำไรและขาดทุนที่เกิดขึ้นจากการตัดรายการ การเปลี่ยนแปลง หรือการด้อยค่าของสินทรัพย์ดังกล่าวจะรับรู้ในส่วนของกำไรหรือขาดทุน

### สินทรัพย์ทางการเงินที่วัดมูลค่าด้วยมูลค่ายุติธรรมผ่านกำไรหรือขาดทุน

สินทรัพย์ทางการเงินที่วัดมูลค่าด้วยมูลค่ายุติธรรมผ่านกำไรหรือขาดทุน จะแสดงในงบแสดงฐานะการเงินด้วยมูลค่ายุติธรรม โดยรับรู้การเปลี่ยนแปลงสุทธิของมูลค่ายุติธรรมในส่วนของกำไรหรือขาดทุน ทั้งนี้ สินทรัพย์ทางการเงินดังกล่าว หมายรวมถึง ตราสารอนุพันธ์ เงินลงทุนในหลักทรัพย์ที่ถือไว้เพื่อการค้า เงินลงทุนในตราสารทุนซึ่งกลุ่มบริษัทไม่ได้เลือกจัดประเภทให้วัดมูลค่าด้วยมูลค่ายุติธรรมผ่านกำไรขาดทุนเบ็ดเสร็จอื่น และสินทรัพย์ทางการเงินที่มีกระแสเงินสดที่ไม่ได้รับชำระเพียงเงินต้นและดอกเบี้ย

### การจัดประเภทรายการและการวัดมูลค่าของหนี้สินทางการเงิน

ยกเว้นหนี้สินตราสารอนุพันธ์ กลุ่มบริษัทรับรู้รายการเมื่อเริ่มแรกสำหรับหนี้สินทางการเงินด้วยมูลค่ายุติธรรมหักต้นทุนการทำรายการ และจัดประเภทหนี้สินทางการเงินเป็นหนี้สินทางการเงินที่วัดมูลค่าในภายหลังด้วยราคาทุนตัดจำหน่าย โดยใช้วิธีดอกเบี้ยที่แท้จริง ทั้งนี้ ผลกำไรและขาดทุนที่เกิดขึ้นจากการตัดรายการหนี้สินทางการเงินและการตัดจำหน่ายตามวิธีดอกเบี้ยที่แท้จริงจะรับรู้ในส่วนของกำไรหรือขาดทุน โดยการคำนวณมูลค่าราคาทุนตัดจำหน่ายคำนึงถึงค่าธรรมเนียมหรือต้นทุนที่ถือเป็นส่วนหนึ่งของอัตราดอกเบี้ยที่แท้จริงนั้นด้วย ทั้งนี้ ค่าตัดจำหน่ายตามวิธีดอกเบี้ยที่แท้จริงแสดงเป็นส่วนหนึ่งของต้นทุนทางการเงินในส่วนของกำไรหรือขาดทุน

## การตัดรายการของเครื่องมือทางการเงิน

สินทรัพย์ทางการเงินจะถูกตัดรายการออกจากบัญชี เมื่อสิทธิที่จะได้รับกระแสเงินสดของสินทรัพย์นั้นได้สิ้นสุดลง หรือได้มีการโอนสิทธิที่จะได้รับกระแสเงินสดของสินทรัพย์นั้น รวมถึงได้มีการโอนความเสี่ยงและผลตอบแทนเกือบทั้งหมดของสินทรัพย์นั้น หรือมีการโอนการควบคุมในสินทรัพย์นั้น

กลุ่มบริษัทตัดรายการหนี้สินทางการเงินก็ต่อเมื่อได้มีการปฏิบัติตามภาระผูกพันของหนี้สินนั้นแล้ว มีการยกเลิกภาระผูกพันนั้น หรือมีการสิ้นสุดลงของภาระผูกพันนั้น ในกรณีที่มีการเปลี่ยนหนี้สินทางการเงินที่มีอยู่ให้เป็นหนี้สินใหม่จากผู้ให้กู้รายเดียวกันซึ่งมีข้อกำหนดที่แตกต่างกันอย่างมา หรือมีการแก้ไขข้อกำหนดของหนี้สินที่มีอยู่อย่างเป็นสาระสำคัญ จะถือว่าเป็นการตัดรายการหนี้สินเดิมและรับรู้หนี้สินใหม่ โดยรับรู้ผลแตกต่างของมูลค่าตามบัญชีดังกล่าวในส่วนของกำไรหรือขาดทุน

## การด้อยค่าของสินทรัพย์ทางการเงิน

กลุ่มบริษัทรับรู้ค่าเผื่อผลขาดทุนด้านเครดิตที่คาดว่าจะเกิดขึ้นของตราสารหนี้ทั้งหมดที่ไม่ได้วัดมูลค่าด้วยมูลค่ายุติธรรมผ่านกำไรหรือขาดทุน ผลขาดทุนด้านเครดิตที่คาดว่าจะเกิดขึ้นคำนวณจากผลต่างของกระแสเงินสดที่จะครบกำหนดชำระตามสัญญา กับกระแสเงินสดทั้งหมดที่กลุ่มบริษัทคาดว่าจะได้รับชำระ และคิดลดด้วยอัตราดอกเบี้ยที่แท้จริงโดยประมาณของสินทรัพย์ทางการเงิน ณ วันที่ได้มา

ในกรณีที่ความเสี่ยงด้านเครดิตของสินทรัพย์ไม่ได้เพิ่มขึ้นอย่างมีนัยสำคัญนับตั้งแต่การรับรู้รายการเริ่มแรก กลุ่มบริษัทวัดมูลค่าผลขาดทุนด้านเครดิตที่คาดว่าจะเกิดขึ้นโดยพิจารณาจากการผิดสัญญาที่อาจจะเกิดขึ้นใน 12 เดือนข้างหน้า ในขณะที่หากความเสี่ยงด้านเครดิตของสินทรัพย์เพิ่มขึ้นอย่างมีนัยสำคัญนับตั้งแต่การรับรู้รายการเริ่มแรก กลุ่มบริษัทวัดมูลค่าผลขาดทุนด้วยจำนวนเงินที่เท่ากับผลขาดทุนด้านเครดิตที่คาดว่าจะเกิดขึ้นตลอดอายุที่เหลืออยู่ของเครื่องมือทางการเงิน

กลุ่มบริษัทใช้วิธีการอย่างง่ายในการคำนวณผลขาดทุนด้านเครดิตที่คาดว่าจะเกิดขึ้นสำหรับลูกหนี้การค้าและสินทรัพย์ที่เกิดจากสัญญา ดังนั้น ทุกวันสิ้นรอบระยะเวลารายงาน กลุ่มบริษัทจึงไม่มีการติดตามการเปลี่ยนแปลงของความเสี่ยงทางด้านเครดิต แต่จะรับรู้ค่าเผื่อผลขาดทุนด้านเครดิตที่คาดว่าจะเกิดขึ้นตลอดอายุของลูกหนี้การค้าและสินทรัพย์ที่เกิดจากสัญญา

การคำนวณผลขาดทุนด้านเครดิตที่คาดว่าจะเกิดขึ้นข้างต้นอ้างอิงจากข้อมูลผลขาดทุนด้านเครดิตจากประสบการณ์ในอดีต ปรับปรุงด้วยข้อมูลการคาดการณ์ไปในอนาคตเกี่ยวกับลูกหนี้หนี้และสภาพแวดล้อมทางด้านเศรษฐกิจ

สินทรัพย์ทางการเงินจะถูกตัดจำหน่ายออกจากบัญชี เมื่อกิจการคาดว่าจะไม่ได้รับคืนกระแสเงินสดตามสัญญาอีกต่อไป

## การหักกลบของเครื่องมือทางการเงิน

สินทรัพย์ทางการเงินและหนี้สินทางการเงินจะนำมาหักกลบกัน และแสดงด้วยยอดสุทธิในงบแสดงฐานะการเงิน ก็ต่อเมื่อกิจการมีสิทธิบังคับใช้ได้ตามกฎหมายอยู่แล้วในการหักกลบจำนวนเงินที่รับรู้ และกิจการมีความตั้งใจที่จะชำระด้วยยอดสุทธิ หรือตั้งใจที่จะรับสินทรัพย์และชำระหนี้สินพร้อมกัน

### 4.18 ตราสารอนุพันธ์

กลุ่มบริษัทใช้ตราสารอนุพันธ์ เช่น สัญญาซื้อขายเงินตราต่างประเทศล่วงหน้า เพื่อป้องกันความเสี่ยงจากความผันผวนของอัตราแลกเปลี่ยน

กลุ่มบริษัทรับรู้มูลค่าเริ่มแรกของตราสารอนุพันธ์ด้วยมูลค่ายุติธรรม ณ วันที่ทำสัญญา และวัดมูลค่าในภายหลังด้วยมูลค่ายุติธรรม โดยรับรู้การเปลี่ยนแปลงของมูลค่ายุติธรรมในภายหลังในส่วนของกำไรหรือขาดทุน ทั้งนี้ กลุ่มบริษัทแสดงตราสารอนุพันธ์เป็นสินทรัพย์ทางการเงินเมื่อมีมูลค่ายุติธรรมมากกว่าศูนย์ และแสดงเป็นหนี้สินทางการเงินเมื่อมีมูลค่ายุติธรรมน้อยกว่าศูนย์

กลุ่มบริษัทแสดงตราสารอนุพันธ์ที่มีอายุสัญญาคงเหลือมากกว่า 12 เดือนและยังไม่ถึงกำหนดชำระภายใน 12 เดือน เป็นสินทรัพย์ไม่หมุนเวียนอื่น หรือหนี้สินไม่หมุนเวียนอื่น และแสดงตราสารอนุพันธ์อื่นเป็นสินทรัพย์หมุนเวียน หรือหนี้สินหมุนเวียน

### 4.19 การวัดมูลค่ายุติธรรม

มูลค่ายุติธรรม หมายถึง ราคาที่คาดว่าจะได้รับจากการขายสินทรัพย์หรือเป็นราคาที่จะต้องจ่ายเพื่อโอนหนี้สินให้ผู้อื่น โดยรายการดังกล่าวเป็นรายการที่เกิดขึ้นในสภาพปกติระหว่างผู้ซื้อและผู้ขาย (ผู้ร่วมในตลาด) ณ วันที่วัดมูลค่า กลุ่มบริษัทใช้ราคาเสนอซื้อขายในตลาดที่มีสภาพคล่องในการวัดมูลค่ายุติธรรมของสินทรัพย์และหนี้สินซึ่งมาตรฐานการรายงานทางการเงินที่เกี่ยวข้องกำหนดให้ต้องวัดมูลค่าด้วยมูลค่ายุติธรรม ยกเว้นในกรณีที่ไม่มีตลาดที่มีสภาพคล่องสำหรับสินทรัพย์หรือหนี้สินที่มีลักษณะเดียวกันหรือไม่สามารถหาราคาเสนอซื้อขายในตลาดที่มีสภาพคล่องได้ กลุ่มบริษัทจะประมาณมูลค่ายุติธรรมโดยใช้เทคนิคการประเมินมูลค่าที่เหมาะสมกับแต่ละสถานการณ์ และพยายามใช้ข้อมูลที่สามารถสังเกตได้ที่เกี่ยวข้องกับสินทรัพย์หรือหนี้สินที่จะวัดมูลค่ายุติธรรมนั้นให้มากที่สุด

ลำดับชั้นของมูลค่ายุติธรรมที่ใช้วัดมูลค่าและเปิดเผยมูลค่ายุติธรรมของสินทรัพย์และหนี้สินในงบการเงินแบ่งออกเป็นสามระดับตามประเภทของข้อมูลที่ใช้ในการวัดมูลค่ายุติธรรม ดังนี้

ระดับ 1 ใช้ข้อมูลราคาเสนอซื้อขายของสินทรัพย์หรือหนี้สินอย่างเดียวกันในตลาดที่มีสภาพคล่อง

ระดับ 2 ใช้ข้อมูลอื่นที่สามารถสังเกตได้ของสินทรัพย์หรือหนี้สิน ไม่ว่าจะเป็นข้อมูลทางตรงหรือทางอ้อม

ระดับ 3 ใช้ข้อมูลที่ไม่สามารถสังเกตได้ เช่น ข้อมูลเกี่ยวกับกระแสเงินสดในอนาคตที่กิจการประมาณขึ้น

ทุกวันสิ้นรอบระยะเวลารายงาน กลุ่มบริษัทจะประเมินความจำเป็นในการโอนรายการระหว่างลำดับชั้นของมูลค่ายุติธรรมสำหรับสินทรัพย์และหนี้สินที่ถืออยู่ ณ วันสิ้นรอบระยะเวลารายงานที่มีการวัดมูลค่ายุติธรรมแบบเกิดขึ้นประจำ

## 5. การใช้ดุลยพินิจและประมาณการทางบัญชีที่สำคัญ

ในการจัดทำงบการเงินตามมาตรฐานการรายงานทางการเงิน ฝ่ายบริหารจำเป็นต้องใช้ดุลยพินิจและการประมาณการในเรื่องที่มีความไม่แน่นอนเสมอ การใช้ดุลยพินิจและการประมาณการดังกล่าวนี้ส่งผลกระทบต่อจำนวนเงินที่แสดงในงบการเงินและต่อข้อมูลที่แสดงในหมายเหตุประกอบงบการเงิน ผลที่เกิดขึ้นจริงอาจแตกต่างไปจากจำนวนที่ประมาณการไว้ การใช้ดุลยพินิจและการประมาณการที่สำคัญมีดังนี้

### การระบุภาระที่ต้องปฏิบัติ

ในการระบุภาระที่ต้องปฏิบัติในการส่งมอบสินค้าหรือบริการให้กับลูกค้าตามสัญญาที่เกี่ยวข้องกับการจัดหาสินค้าและบริการด้านเทคโนโลยีสารสนเทศของกลุ่มบริษัท ฝ่ายบริหารจำเป็นต้องใช้ดุลยพินิจในการประเมินเงื่อนไขและรายละเอียดของสัญญาที่ทำกับลูกค้าเพื่อพิจารณาว่าสินค้าหรือบริการแต่ละรายการถือเป็นภาระที่แยกจากกันหรือไม่ กล่าวคือ กิจการจะรับรู้รายได้จากสินค้าหรือบริการแต่ละรายการแยกจากกันก็ต่อเมื่อสินค้าหรือบริการดังกล่าวสามารถระบุได้ว่าแยกจากสินค้าหรือบริการอื่นในสัญญา และลูกค้าได้รับประโยชน์จากสินค้าหรือบริการนั้นแต่ละรายการแยกจากกัน

### การประมาณการอัตราส่วนของงานที่ทำเสร็จ

กลุ่มบริษัทรับรู้รายได้จากการจัดหาระบบเทคโนโลยีสารสนเทศตลอดช่วงเวลาที่ใช้บริการตามขั้นความสำเร็จของงาน ฝ่ายบริหารได้ใช้ดุลยพินิจบนพื้นฐานของข้อมูลที่ดีที่สุดที่มีในสถานะปัจจุบันและประสบการณ์จากการประกอบธุรกิจในการวัดระดับความก้าวหน้าของงานตามวิธีผลลัพธ์เพื่อให้สะท้อนถึงผลการปฏิบัติงานของกิจการตามภาระที่ต้องปฏิบัติให้เสร็จสิ้น โดยอ้างอิงข้อมูลจากวิศวกรหรือผู้ควบคุมโครงการ

### ค่าเผื่อผลขาดทุนด้านเครดิตที่คาดว่าจะเกิดขึ้นของลูกหนี้การค้าและสินทรัพย์ที่เกิดจากสัญญา

ในการประมาณค่าเผื่อผลขาดทุนด้านเครดิตที่คาดว่าจะเกิดขึ้นของลูกหนี้การค้าและสินทรัพย์ที่เกิดจากสัญญา ฝ่ายบริหารจำเป็นต้องใช้ดุลยพินิจในการประมาณการผลขาดทุนด้านเครดิตที่คาดว่าจะเกิดขึ้นจากลูกหนี้แต่ละราย โดยคำนึงถึงประสบการณ์การเก็บเงินในอดีต อายุของหนี้ที่ค้างค้างและสถานะเศรษฐกิจที่คาดการณ์ไว้ของกลุ่มลูกค้าที่มีความเสี่ยงด้านเครดิตที่คล้ายคลึงกัน เป็นต้น ทั้งนี้ ข้อมูลผลขาดทุนด้านเครดิตจากประสบการณ์ในอดีตและการคาดการณ์สถานะเศรษฐกิจของกลุ่มบริษัทอาจไม่ได้บ่งบอกถึงการผิดสัญญาของลูกค้าที่เกิดขึ้นจริงในอนาคต

### ผลประโยชน์หลังออกจากงานของพนักงานตามโครงการผลประโยชน์และผลประโยชน์ระยะยาวอื่นของพนักงาน

หนี้สินตามโครงการผลประโยชน์หลังออกจากงานของพนักงานและตามโครงการผลประโยชน์ระยะยาวอื่นของพนักงาน ประมาณขึ้นตามหลักคณิตศาสตร์ประกันภัย ซึ่งต้องอาศัยข้อสมมติฐานต่าง ๆ ในการประมาณการนั้น เช่น อัตราคิดลด อัตราการขึ้นเงินเดือนในอนาคต อัตราภาวะและอัตราการเปลี่ยนแปลงในจำนวนพนักงาน เป็นต้น

## 6. รายการธุรกิจกับกิจการที่เกี่ยวข้องกัน

ในระหว่างปี กลุ่มบริษัทมีรายการธุรกิจที่สำคัญกับบุคคลหรือกิจการที่เกี่ยวข้องกัน รายการธุรกิจดังกล่าวเป็นไปตามเงื่อนไขทางการค้าและเกณฑ์ตามที่ตกลงกันระหว่างกลุ่มบริษัทและบุคคลหรือกิจการที่เกี่ยวข้องกันเหล่านั้น ซึ่งเป็นไปตามปกติธุรกิจโดยสามารถสรุปได้ดังนี้

(หน่วย: ล้านบาท)

	งบการเงินรวม		งบการเงินเฉพาะกิจการ		นโยบายการกำหนดราคา
	2565	2564	2565	2564	
<b>รายการธุรกิจกับบริษัทย่อย</b>					
(ตัดออกจากงบการเงินรวมแล้ว)					
ขายสินค้าและบริการ	-	-	23	9	ราคาทุนบวกกำไรส่วนเพิ่ม
รายได้เงินปันผล	-	-	228	500	ตามที่ประกาศจ่าย
รายได้ค่าบริหารจัดการ	-	-	5	11	วิธีเปรียบเทียบราคาที่มีได้ ถูกควบคุม
ซื้อสินค้า	-	-	69	60	ราคาทุนบวกกำไรส่วนเพิ่ม
ค่าบริการ	-	-	342	280	ราคาทุนบวกกำไรส่วนเพิ่ม
ค่าใช้จ่ายอื่น ๆ	-	-	12	13	ราคาทุนบวกกำไรส่วนเพิ่ม
<b>รายการธุรกิจกับกิจการที่เกี่ยวข้องกัน</b>					
ขายสินค้าและบริการ	114	222	43	131	ราคาทุนบวกกำไรส่วนเพิ่ม
ซื้อสินค้า	6	8	6	8	ราคาทุนบวกกำไรส่วนเพิ่ม
ค่าบริการ	12	16	12	16	ราคาทุนบวกกำไรส่วนเพิ่ม
ค่าบริหารจัดการจ่าย	2	8	2	7	วิธีเปรียบเทียบราคาที่มีได้ ถูกควบคุม
ค่าเช่าสำนักงาน	1	10	1	6	วิธีเปรียบเทียบราคาที่มีได้ ถูกควบคุม
ค่าใช้จ่ายอื่น ๆ	5	10	5	7	ราคาทุนบวกกำไรส่วนเพิ่ม

ยอดคงค้างระหว่างบริษัทฯ และกิจการที่เกี่ยวข้องกัน ณ วันที่ 31 ธันวาคม 2565 และ 2564 มีรายละเอียดดังนี้

(หน่วย: พันบาท)

	งบการเงินรวม		งบการเงินเฉพาะกิจการ	
	2565	2564	2565	2564
<b>ลูกหนี้การค้าและลูกหนี้อื่น - กิจการที่เกี่ยวข้องกัน (หมายเหตุ 8)</b>				
<b>ลูกหนี้การค้า</b>				
บริษัทย่อย	-	-	2,571	1,356
บริษัทที่เกี่ยวข้องกัน (มีผู้ถือหุ้นและ/หรือกรรมการร่วมกัน)	25,564	50,289	13,427	40,569
<b>รวมลูกหนี้การค้ากิจการที่เกี่ยวข้องกัน</b>	<b>25,564</b>	<b>50,289</b>	<b>15,998</b>	<b>41,925</b>

(หน่วย: พันบาท)

	งบการเงินรวม		งบการเงินเฉพาะกิจการ	
	2565	2564	2565	2564
<b>ลูกหนี้อื่น</b>				
บริษัทย่อย	-	-	1,301	650
รวมลูกหนี้อื่นกิจการที่เกี่ยวข้องกัน	-	-	1,301	650
รวมลูกหนี้การค้าและลูกหนี้อื่น - กิจการที่เกี่ยวข้องกัน	25,564	50,289	17,299	42,575
<b>รายได้ที่ยังไม่เรียกชำระ - กิจการที่เกี่ยวข้องกัน</b>				
บริษัทย่อย	-	-	1,078	4,587
บริษัทที่เกี่ยวข้องกัน (มีผู้ถือหุ้นและ/หรือกรรมการร่วมกัน)	6,359	48,416	6,353	48,381
รวมรายได้ที่ยังไม่เรียกชำระ - กิจการที่เกี่ยวข้องกัน	6,359	48,416	7,431	52,968
<b>เจ้าหนี้การค้าและเจ้าหนี้อื่น - กิจการที่เกี่ยวข้องกัน (หมายเหตุ 16)</b>				
<b>เจ้าหนี้การค้า</b>				
บริษัทย่อย	-	-	24,324	63,261
บริษัทที่เกี่ยวข้องกัน (มีผู้ถือหุ้นและ/หรือกรรมการร่วมกัน)	1,157	3,640	1,157	3,640
รวมเจ้าหนี้การค้ากิจการที่เกี่ยวข้องกัน	1,157	3,640	25,481	66,901
<b>เจ้าหนี้อื่น</b>				
บริษัทย่อย	-	-	1,708	4,009
บริษัทที่เกี่ยวข้องกัน (มีผู้ถือหุ้นและ/หรือกรรมการร่วมกัน)	2,004	4,230	1,955	3,516
รวมเจ้าหนี้อื่นกิจการที่เกี่ยวข้องกัน	2,004	4,230	3,663	7,525
รวมเจ้าหนี้การค้าและเจ้าหนี้อื่น - กิจการที่เกี่ยวข้องกัน	3,161	7,870	29,144	74,426
<b>รายได้รับล่วงหน้า - กิจการที่เกี่ยวข้องกัน</b>				
บริษัทย่อย	-	-	7,368	1,095
บริษัทที่เกี่ยวข้องกัน (มีผู้ถือหุ้นและ/หรือกรรมการร่วมกัน)	44,701	76,600	13,419	19,072
รวมรายได้รับล่วงหน้า - กิจการที่เกี่ยวข้องกัน	44,701	76,600	20,787	20,167
<b>ค่าใช้จ่ายค้างจ่าย - กิจการที่เกี่ยวข้องกัน (หมายเหตุ 17)</b>				
บริษัทย่อย	-	-	45,596	11,955
บริษัทที่เกี่ยวข้องกัน (มีผู้ถือหุ้นและ/หรือกรรมการร่วมกัน)	3,722	7,747	3,708	5,944
รวมค่าใช้จ่ายค้างจ่าย - กิจการที่เกี่ยวข้องกัน	3,722	7,747	49,304	17,899

### ค่าตอบแทนกรรมการและผู้บริหาร

ในระหว่างปีสิ้นสุดวันที่ 31 ธันวาคม 2565 และ 2564 กลุ่มบริษัทมีค่าใช้จ่ายผลประโยชน์พนักงานที่ให้แก่กรรมการและผู้บริหารดังต่อไปนี้

	(หน่วย: พันบาท)			
	งบการเงินรวม		งบการเงินเฉพาะกิจการ	
	2565	2564	2565	2564
ผลประโยชน์ระยะสั้น	60,879	57,223	60,879	54,614
ผลประโยชน์หลังออกจากงาน	1,559	718	1,559	686
ผลประโยชน์ระยะยาวอื่น	9	4	9	3
<b>รวม</b>	<b>62,447</b>	<b>57,945</b>	<b>62,447</b>	<b>55,303</b>

### 7. เงินสดและรายการเทียบเท่าเงินสด

	(หน่วย: พันบาท)			
	งบการเงินรวม		งบการเงินเฉพาะกิจการ	
	2565	2564	2565	2564
เงินสด	17	16	10	10
เงินฝากธนาคาร	620,007	1,131,153	433,802	859,559
<b>รวม</b>	<b>620,024</b>	<b>1,131,169</b>	<b>433,812</b>	<b>859,569</b>

ณ วันที่ 31 ธันวาคม 2565 เงินฝากออมทรัพย์ และเงินฝากกระแสรายวันมีอัตราดอกเบี้ยร้อยละ 0.01 ถึง 0.25 ต่อปี (2564: ร้อยละ 0.01 ถึง 0.25 ต่อปี)

### 8. ลูกหนี้การค้าและลูกหนี้อื่น

	(หน่วย: พันบาท)			
	งบการเงินรวม		งบการเงินเฉพาะกิจการ	
	2565	2564	2565	2564
ลูกหนี้การค้า - กิจการที่เกี่ยวข้องกัน (หมายเหตุ 6)				
อายุหนี้คงค้างนับจากวันที่ถึงกำหนดชำระ				
ยังไม่ถึงกำหนดชำระ	14,741	46,266	9,343	41,485
ค้างชำระ				
ไม่เกิน 3 เดือน	10,823	4,023	6,655	440
<b>รวมลูกหนี้การค้า - กิจการที่เกี่ยวข้องกัน</b>	<b>25,564</b>	<b>50,289</b>	<b>15,998</b>	<b>41,925</b>



(หน่วย: พันบาท)

	งบการเงินรวม		งบการเงินเฉพาะกิจการ	
	2565	2564	2565	2564
<b>ลูกหนี้การค้า - กิจการที่ไม่เกี่ยวข้องกัน</b>				
อายุหนี้คงค้างนับจากวันที่ถึงกำหนดชำระ				
ยังไม่ถึงกำหนดชำระ	716,746	405,602	659,868	379,364
ค้างชำระ				
ไม่เกิน 3 เดือน	228,208	227,825	174,847	159,609
3 - 6 เดือน	5,487	1,389	5,487	1,389
6 - 12 เดือน	6,309	2,128	6,309	2,127
มากกว่า 12 เดือน	173,892	175,669	173,892	175,669
รวม	1,130,642	812,613	1,020,403	718,158
หัก: ค่าเผื่อผลขาดทุนด้านเครดิตที่คาดว่าจะเกิดขึ้น	(171,850)	(173,280)	(171,850)	(173,281)
รวมลูกหนี้การค้า - กิจการที่ไม่เกี่ยวข้องกัน, สุทธิ	958,792	639,333	848,553	544,877
รวมลูกหนี้การค้า - สุทธิ	984,356	689,622	864,551	586,802
<b>ลูกหนี้อื่น</b>				
ดอกเบี้ยค้างรับ - กิจการที่ไม่เกี่ยวข้องกัน	-	1	-	-
ลูกหนี้อื่น - กิจการที่เกี่ยวข้องกัน (หมายเหตุ 6)	-	-	1,301	650
ลูกหนี้อื่น - กิจการที่ไม่เกี่ยวข้องกัน	3,984	1,025	3,949	985
เงินทดรองจ่าย	80	279	55	228
รวมลูกหนี้อื่น	4,064	1,305	5,305	1,863
รวมลูกหนี้การค้าและลูกหนี้อื่น - สุทธิ	988,420	690,927	869,856	588,665

ระยะเวลาการให้สินเชื่อแก่ลูกค้าโดยปกติมีระยะเวลา 30 วัน ถึง 120 วัน

การเปลี่ยนแปลงของบัญชีค่าเผื่อผลขาดทุนด้านเครดิตที่คาดว่าจะเกิดขึ้นของลูกหนี้การค้า มีรายละเอียดดังนี้

(หน่วย: พันบาท)

	งบการเงินรวม		งบการเงินเฉพาะกิจการ	
	2565	2564	2565	2564
ยอดคงเหลือต้นปี	173,280	170,599	173,281	170,599
สำรองผลขาดทุนด้านเครดิตที่คาดว่าจะเกิดขึ้น	207	2,796	207	2,797
จำนวนที่ได้รับคืน	(1,637)	(115)	(1,638)	(115)
ยอดคงเหลือปลายปี	171,850	173,280	171,850	173,281

## 9. สินค้ำคงเหลือ

(หน่วย: พันบาท)

	งบการเงินรวม					
	ราคาทุน		รายการปรับลดราคาทุนให้เป็นมูลค่าสุทธิที่จะได้รับ		สินค้ำคงเหลือ - สุทธิ	
	2565	2564	2565	2564	2565	2564
สินค้ำสำเร็จรูป	48,994	40,334	(985)	(984)	48,009	39,350
รวม	48,994	40,334	(985)	(984)	48,009	39,350

(หน่วย: พันบาท)

	งบการเงินเฉพาะกิจการ					
	ราคาทุน		รายการปรับลดราคาทุนให้เป็นมูลค่าสุทธิที่จะได้รับ		สินค้ำคงเหลือ - สุทธิ	
	2565	2564	2565	2564	2565	2564
สินค้ำสำเร็จรูป	47,289	36,639	(985)	(984)	46,304	35,655
รวม	47,289	36,639	(985)	(984)	46,304	35,655

ในระหว่างปีปัจจุบัน กลุ่มบริษัท ไม่มีการบันทึกการปรับลดราคาทุนของสินค้ำคงเหลือให้เป็นมูลค่าสุทธิที่จะได้รับ (2564: 0.84 ล้านบาท) (เฉพาะบริษัทฯ: ไม่มี 2564: 0.84 ล้านบาท) โดยแสดงเป็นส่วนหนึ่งของต้นทุนขายและบริการ

## 10. ต้นทุนบริการและค่าใช้จ่ายอื่นจ่ายล่วงหน้า

(หน่วย: พันบาท)

	งบการเงินรวม		งบการเงินเฉพาะกิจการ	
	2565	2564	2565	2564
ต้นทุนงานระหว่างติดตั้ง	132,495	103,435	95,178	111,000
ต้นทุนงานบำรุงรักษาจ่ายล่วงหน้า	754,405	660,575	653,067	526,904
ต้นทุนในการให้สิทธิในการเข้าถึงซอฟต์แวร์จ่ายล่วงหน้า	277,364	281,858	204,126	156,993
ต้นทุนและค่าใช้จ่ายอื่นจ่ายล่วงหน้า	36,484	23,363	31,449	27,896
รวมต้นทุนบริการและค่าใช้จ่ายอื่นจ่ายล่วงหน้า	1,200,748	1,069,231	983,820	822,793

## 11. เงินลงทุนในบริษัทย่อย

เงินลงทุนในบริษัทย่อยตามที่แสดงในงบการเงินเฉพาะกิจการ มีรายละเอียดดังต่อไปนี้

บริษัท	ทุนเรียกชำระแล้ว		สัดส่วนเงินลงทุน		ราคาทุน		เงินปันผลที่บริษัทได้รับระหว่างปี	
	2565	2564	2565	2564	2565	2564	2565	2564
บริษัท เพิร์ส ลอจิก จำกัด	20,000	20,000	100	100	20,000	20,000	102,000	349,998
บริษัท เดอะคอมมูนิตี้เนชั่น โซลูชั่น จำกัด	22,571	22,571	100	100	20,201	20,201	15,438	119,625
บริษัท เอ็มเวียร์ จำกัด	50,000	20,000	100	100	49,024	19,024	111,000	30,000
บริษัท จี บิสซิเนส จำกัด*		10,000		100		10,000		
บริษัท อินโซฟเอรา จำกัด	12,500	12,500	73	73	9,125	9,125		
บริษัท เบลนด์ต้า จำกัด	15,000	15,000	95	100	14,250	15,000		
บริษัท ไชเบอร์จินคส์ จำกัด	50,000		100		50,000			
<b>รวม</b>					<b>162,600</b>	<b>93,350</b>	<b>228,438</b>	<b>499,623</b>
หัก: ค่าเผื่อขาดทุนจากการลดมูลค่า						(10,000)		
<b>รวมเงินลงทุนในบริษัทย่อย - สุทธิ</b>					<b>162,600</b>	<b>83,350</b>		

\* จัดทะเบียนเลิกบริษัทแล้วเมื่อวันที่ 21 เมษายน 2564 และชำระบัญชีแล้วเมื่อวันที่ 17 ตุลาคม 2565

เมื่อวันที่ 15 กุมภาพันธ์ 2565 ที่ประชุมวิสามัญผู้ถือหุ้นของบริษัท เอ็มวีรีจ จำกัด (บริษัทย่อย) มีมติอนุมัติ การเพิ่มทุนจดทะเบียนจำนวน 30 ล้านบาท จากเดิม 20 ล้านบาท เป็น 50 ล้านบาท โดยการออกหุ้นสามัญ ใหม่อีกจำนวน 3 ล้านหุ้น มูลค่าที่ตราไว้หุ้นละ 10 บาท บริษัทฯ ได้จ่ายชำระค่าหุ้นจำนวนหุ้นละ 10 บาท เป็นจำนวนเงิน 30 ล้านบาท เมื่อวันที่ 17 กุมภาพันธ์ 2565 และบริษัทย่อยดังกล่าวได้จดทะเบียนการเพิ่มทุน ดังกล่าวกับกระทรวงพาณิชย์แล้วเมื่อวันที่ 28 กุมภาพันธ์ 2565 โดยสัดส่วนการถือหุ้นของบริษัทฯ ใน บริษัทย่อยดังกล่าวไม่เปลี่ยนแปลง

เมื่อวันที่ 1 เมษายน 2565 บริษัทฯ ได้ทำสัญญาขายหุ้นในบริษัท เบลนเดต้า จำกัด (บริษัทย่อย) ในสัดส่วน ร้อยละ 5 คิดเป็นหุ้นสามัญจำนวน 99,999 หุ้น ในราคาหุ้นละ 22.1 บาท ให้แก่กรรมการบริษัทย่อย ทั้งนี้ บริษัทฯ ได้รับรู้กำไรจากการจำหน่ายเงินลงทุนดังกล่าวจำนวน 1.2 ล้านบาท ในงบกำไรขาดทุนเบ็ดเสร็จ เฉพาะกิจการสำหรับปีสิ้นสุดวันที่ 31 ธันวาคม 2565 และรับรู้ส่วนเกินกว่าทุนจากการเปลี่ยนแปลงสัดส่วน การถือหุ้นในบริษัทย่อยจำนวน 1.4 ล้านบาท ในงบแสดงการเปลี่ยนแปลงส่วนของผู้ถือหุ้นรวม

เมื่อวันที่ 12 กรกฎาคม 2565 ที่ประชุมคณะกรรมการบริหารของบริษัทฯ มีมติอนุมัติให้จัดตั้งบริษัทย่อย แห่งใหม่ เพื่อดำเนินธุรกิจด้านความมั่นคงปลอดภัยทางไซเบอร์ (Cybersecurity) ในนามบริษัท ไซเบอร์จินิกส์ จำกัด ตามมติที่ประชุมคณะกรรมการของบริษัทฯ เมื่อวันที่ 19 มกราคม 2565 ซึ่งบริษัทย่อยดังกล่าวได้ จดทะเบียนจัดตั้งบริษัทกับกระทรวงพาณิชย์เมื่อวันที่ 18 สิงหาคม 2565 โดยมีทุนจดทะเบียนเริ่มแรก จำนวน 1 ล้านบาท ซึ่งประกอบด้วยหุ้นสามัญจำนวน 100,000 หุ้น มูลค่าที่ตราไว้หุ้นละ 10 บาท บริษัทฯ ได้ชำระค่าหุ้นดังกล่าวแล้วเมื่อวันที่ 17 สิงหาคม 2565 ต่อมาเมื่อวันที่ 6 กันยายน 2565 ที่ประชุมวิสามัญ ผู้ถือหุ้นของบริษัทย่อยดังกล่าว มีมติอนุมัติให้เพิ่มทุนจดทะเบียนจำนวน 49 ล้านบาท จากเดิม 1 ล้านบาท เป็น 50 ล้านบาท โดยการออกหุ้นสามัญจำนวน 4.9 ล้านหุ้น มูลค่าที่ตราไว้หุ้นละ 10 บาท บริษัทฯ ได้ ชำระค่าหุ้นดังกล่าวแล้วเมื่อวันที่ 7 กันยายน 2565 และบริษัทย่อยดังกล่าวได้จดทะเบียนการเพิ่มทุนกับ กระทรวงพาณิชย์เมื่อวันที่ 13 กันยายน 2565 โดยบริษัทฯ ได้ถือหุ้นในบริษัทย่อยดังกล่าวในอัตราร้อยละ 100

## 12. การร่วมการงานประเภทการดำเนินงานร่วมกัน

ข้อมูลทางการเงินของการร่วมการงานประเภทการดำเนินงานร่วมกันจำนวน 2 แห่ง ตามรายละเอียดใน หมายเหตุประกอบงบการเงินข้อ 2.4 ซึ่งแสดงรวมในงบการเงินเฉพาะกิจการและงบการเงินรวม มีดังต่อไปนี้

	(หน่วย: ล้านบาท)	
	ณ วันที่ 31 ธันวาคม	
	<u>2565</u>	<u>2564</u>
<b>สรุปรายการฐานะการเงิน</b>		
เงินสดและรายการเทียบเท่าเงินสด	16	8
รายได้ที่ยังไม่เรียกชำระ	31	-
ต้นทุนบริการและค่าใช้จ่ายอื่นจ่ายล่วงหน้า	36	18
ค่าใช้จ่ายค้างจ่าย	18	-
รายได้รับล่วงหน้า	-	26

สำหรับปีสิ้นสุดวันที่ 31 ธันวาคม

สรุปรายการกำไรขาดทุน

	2565	2564
รายได้รวม	118	12
ค่าใช้จ่ายรวม	(53)	(12)
กำไรสำหรับปี	65	-

13. อุปกรณ์

รายการเปลี่ยนแปลงของบัญชีอุปกรณ์สำหรับปีสิ้นสุดวันที่ 31 ธันวาคม 2565 และ 2564 สรุปได้ดังนี้

(หน่วย: พันบาท)

	งบการเงินรวม					รวม
	คอมพิวเตอร์ และอุปกรณ์ ให้เช่า	คอมพิวเตอร์ และอุปกรณ์	คอมพิวเตอร์ และอุปกรณ์ (อะไหล่)	เครื่องตกแต่ง ติดตั้งและ เครื่องใช้ สำนักงาน	สินทรัพย์ ระหว่างติดตั้ง	
<b>ราคาทุน</b>						
ณ วันที่ 1 มกราคม 2564	64,697	292,367	39,093	98,221	551	494,929
ซื้อเพิ่ม	384	6,911	2,766	2,387	2,657	15,105
จำหน่าย/ตัดจำหน่าย	-	(70)	(1,427)	(22,177)	(551)	(24,225)
ณ วันที่ 31 ธันวาคม 2564	65,081	299,208	40,432	78,431	2,657	485,809
ซื้อเพิ่ม	-	40,860	3,714	4,376	7,403	56,353
จำหน่าย/ตัดจำหน่าย	-	(152,923)	(1,233)	(45,206)	-	(199,362)
โอนเข้า (ออก)	-	2,747	-	7,313	(10,060)	-
ณ วันที่ 31 ธันวาคม 2565	65,081	189,892	42,913	44,914	-	342,800
<b>ค่าเสื่อมราคาสะสม</b>						
ณ วันที่ 1 มกราคม 2564	58,247	261,703	27,831	75,163	-	422,944
ค่าเสื่อมราคาสำหรับปี	3,603	15,065	5,184	5,701	-	29,553
ค่าเสื่อมราคาสำหรับส่วนที่ จำหน่าย/ตัดจำหน่าย	-	(34)	(952)	(22,151)	-	(23,137)
ณ วันที่ 31 ธันวาคม 2564	61,850	276,734	32,063	58,713	-	429,360
ค่าเสื่อมราคาสำหรับปี	2,919	15,659	3,925	6,476	-	28,979
ค่าเสื่อมราคาสำหรับส่วนที่ จำหน่าย/ตัดจำหน่าย	-	(152,397)	(770)	(45,047)	-	(198,214)
ณ วันที่ 31 ธันวาคม 2565	64,769	139,996	35,218	20,142	-	260,125
<b>มูลค่าสุทธิตามบัญชี</b>						
ณ วันที่ 31 ธันวาคม 2564	3,231	22,474	8,369	19,718	2,657	56,449
ณ วันที่ 31 ธันวาคม 2565	312	49,896	7,695	24,772	-	82,675
ค่าเสื่อมราคาสำหรับปี						
2564 (จำนวน 12.5 ล้านบาท รวมอยู่ในต้นทุนขายและให้บริการ ส่วนที่เหลือรวมอยู่ในค่าใช้จ่ายในการขายและจัดจำหน่ายและบริหาร)						29,553
2565 (จำนวน 9.2 ล้านบาท รวมอยู่ในต้นทุนขายและให้บริการ ส่วนที่เหลือรวมอยู่ในค่าใช้จ่ายในการขายและจัดจำหน่ายและบริหาร)						28,979

	งบการเงินเฉพาะกิจการ					รวม
	คอมพิวเตอร์และอุปกรณ์ให้เช่า		คอมพิวเตอร์และอุปกรณ์ (อะไหล่)		เครื่องตกแต่ง	
	คอมพิวเตอร์และอุปกรณ์	คอมพิวเตอร์และอุปกรณ์	เครื่องใช้สำนักงาน	สินทรัพย์ระหว่างติดตั้ง		
<b>ราคาทุน</b>						
ณ วันที่ 1 มกราคม 2564	17,370	198,568	30,068	61,181	551	307,738
ซื้อเพิ่ม	384	6,607	2,730	519	2,657	12,897
จำหน่าย/ตัดจำหน่าย	-	(1,699)	(1,392)	(523)	(551)	(4,165)
ณ วันที่ 31 ธันวาคม 2564	17,754	203,476	31,406	61,177	2,657	316,470
ซื้อเพิ่ม	-	39,060	3,580	4,020	7,403	54,063
จำหน่าย/ตัดจำหน่าย	-	(119,970)	(1,233)	(32,400)	-	(153,603)
โอนเข้า (ออก)	-	2,747	-	7,313	(10,060)	-
ณ วันที่ 31 ธันวาคม 2565	17,754	125,313	33,753	40,110	-	216,930
<b>ค่าเสื่อมราคาสะสม</b>						
ณ วันที่ 1 มกราคม 2564	10,833	176,810	20,064	38,246	-	245,953
ค่าเสื่อมราคาสำหรับปี	3,669	11,092	4,615	5,544	-	24,920
ค่าเสื่อมราคาสำหรับส่วนที่จำหน่าย/ตัดจำหน่าย	-	(1,181)	(950)	(502)	-	(2,633)
ณ วันที่ 31 ธันวาคม 2564	14,502	186,721	23,729	43,288	-	268,240
ค่าเสื่อมราคาสำหรับปี	2,971	12,995	3,616	6,025	-	25,607
ค่าเสื่อมราคาสำหรับส่วนที่จำหน่าย/ตัดจำหน่าย	-	(119,465)	(771)	(32,250)	-	(152,486)
ณ วันที่ 31 ธันวาคม 2565	17,473	80,251	26,574	17,063	-	141,361
<b>มูลค่าสุทธิตามบัญชี</b>						
ณ วันที่ 31 ธันวาคม 2564	3,252	16,755	7,677	17,889	2,657	48,230
ณ วันที่ 31 ธันวาคม 2565	281	45,062	7,179	23,047	-	75,569
<b>ค่าเสื่อมราคาสำหรับปี</b>						
2564 (จำนวน 8.6 ล้านบาท รวมอยู่ในต้นทุนขายและให้บริการ ส่วนที่เหลือรวมอยู่ในค่าใช้จ่ายในการขายและจัดจำหน่ายและบริหาร)						24,920
2565 (จำนวน 6.8 ล้านบาท รวมอยู่ในต้นทุนขายและให้บริการ ส่วนที่เหลือรวมอยู่ในค่าใช้จ่ายในการขายและจัดจำหน่ายและบริหาร)						25,607

ณ วันที่ 31 ธันวาคม 2565 กลุ่มบริษัทมีอุปกรณ์จำนวนหนึ่งซึ่งตัดค่าเสื่อมราคาหมดแล้วแต่ยังใช้งานอยู่มูลค่าตามบัญชีก่อนหักค่าเสื่อมราคาสะสมของสินทรัพย์ดังกล่าวมีจำนวนเงินประมาณ 176 ล้านบาท (2564: 346 ล้านบาท) (เฉพาะบริษัทฯ: 76 ล้านบาท 2564: 194 ล้านบาท)

#### 14. สินทรัพย์ไม่มีตัวตน

มูลค่าตามบัญชีของสินทรัพย์ไม่มีตัวตนที่เป็นคอมพิวเตอร์ซอฟต์แวร์ ณ วันที่ 31 ธันวาคม 2565 และ 2564 แสดงได้ดังนี้

	(หน่วย: พันบาท)	
	งบการเงินรวม	งบการเงินเฉพาะกิจการ
ณ วันที่ 31 ธันวาคม 2565:		
ราคาทุน	103,585	71,554
หัก ค่าตัดจำหน่ายสะสม	(50,882)	(30,146)
มูลค่าตามบัญชี - สุทธิ	52,703	41,408
ณ วันที่ 31 ธันวาคม 2564:		
ราคาทุน	77,623	52,861
หัก ค่าตัดจำหน่ายสะสม	(37,009)	(20,988)
มูลค่าตามบัญชี - สุทธิ	40,614	31,873

การกระทบยอดมูลค่าตามบัญชีของสินทรัพย์ไม่มีตัวตนสำหรับปี 2565 และ 2564 แสดงได้ดังนี้

	(หน่วย: พันบาท)			
	งบการเงินรวม		งบการเงินเฉพาะกิจการ	
	2565	2564	2565	2564
มูลค่าตามบัญชีต้นปี	40,614	25,860	31,873	27,759
ซื้อคอมพิวเตอร์ซอฟต์แวร์	26,607	23,612	18,978	17,213
ตัดจำหน่าย	(226)	-	(226)	(6,253)
ค่าตัดจำหน่าย	(14,292)	(8,858)	(9,217)	(6,846)
มูลค่าตามบัญชีปลายปี	52,703	40,614	41,408	31,873

#### 15. เงินกู้ยืมระยะสั้นจากสถาบันการเงิน

	อัตราดอกเบี้ย (ร้อยละต่อปี)	(หน่วย: พันบาท)			
		งบการเงินรวม		งบการเงินเฉพาะกิจการ	
		2565	2564	2565	2564
เงินกู้ยืมระยะสั้นจากสถาบันการเงิน	2.42 - 3.17	678,000	-	600,500	-
รวม		678,000	-	600,500	-

ณ วันที่ 31 ธันวาคม 2565 เงินกู้ยืมระยะสั้นจากสถาบันการเงินเป็นเงินกู้ยืมในรูปตัวสัญญาใช้เงินซึ่งไม่มีหลักทรัพย์ค้ำประกัน

## 16. เจ้าหนี้การค้าและเจ้าหนี้อื่น

(หน่วย: พันบาท)

	งบการเงินรวม		งบการเงินเฉพาะกิจการ	
	2565	2564	2565	2564
เจ้าหนี้การค้า - กิจการที่เกี่ยวข้องกัน (หมายเหตุ 6)	1,157	3,640	25,481	66,901
เจ้าหนี้การค้า - กิจการที่ไม่เกี่ยวข้องกัน	398,099	413,887	333,784	327,297
เจ้าหนี้อื่น - กิจการที่เกี่ยวข้องกัน (หมายเหตุ 6)	2,004	4,230	3,663	7,525
เจ้าหนี้อื่น - กิจการที่ไม่เกี่ยวข้องกัน	57,747	20,151	54,006	19,455
รวมเจ้าหนี้การค้าและเจ้าหนี้อื่น	459,007	441,908	416,934	421,178

## 17. ค่าใช้จ่ายค้างจ่าย

(หน่วย: พันบาท)

	งบการเงินรวม		งบการเงินเฉพาะกิจการ	
	2565	2564	2565	2564
ต้นทุนโครงการค้างจ่าย - กิจการที่เกี่ยวข้องกัน (หมายเหตุ 6)	3,318	1,836	47,457	13,791
ต้นทุนโครงการค้างจ่าย - กิจการที่ไม่เกี่ยวข้องกัน	108,528	188,382	88,752	180,520
ค่าใช้จ่ายค้างจ่ายอื่น - กิจการที่เกี่ยวข้องกัน (หมายเหตุ 6)	404	5,911	1,847	4,108
ค่าใช้จ่ายค้างจ่ายอื่น - กิจการที่ไม่เกี่ยวข้องกัน	10,138	13,768	7,349	11,543
ค่าโบนัสค้างจ่าย	112,791	94,044	98,956	87,211
ผลตอบแทนอื่นแก่พนักงานค้างจ่าย	63,433	62,260	56,157	57,512
รวมค่าใช้จ่ายค้างจ่าย	298,612	366,201	300,518	354,685



## 18. สัญญาเช่า

### 18.1 กลุ่มบริษัทในฐานะผู้เช่า

กลุ่มบริษัททำสัญญาเช่าสินทรัพย์ เพื่อใช้ในการดำเนินงานของกลุ่มบริษัท โดยมีอายุสัญญาระหว่าง 3 - 5 ปี

#### ก) สินทรัพย์สิทธิการใช้

รายการเปลี่ยนแปลงของบัญชีสินทรัพย์สิทธิการใช้สำหรับปีสิ้นสุดวันที่ 31 ธันวาคม 2565 และ 2564 สรุปได้ดังนี้

(หน่วย: พันบาท)

	งบการเงินรวม		
	พื้นที่ในอาคาร	ยานพาหนะ	รวม
ณ วันที่ 1 มกราคม 2564	132,034	3,852	135,886
เพิ่มขึ้น	15,418	2,750	18,168
ลดลงจากการเปลี่ยนแปลงและยกเลิกสัญญาเช่า	(17,126)	-	(17,126)
ค่าเสื่อมราคาสำหรับปี	(30,993)	(1,275)	(32,268)
ณ วันที่ 31 ธันวาคม 2564	99,333	5,327	104,660
เพิ่มขึ้น	96,501	-	96,501
ลดลงจากการเปลี่ยนแปลงและยกเลิกสัญญาเช่า	(55,262)	(2,736)	(57,998)
ค่าเสื่อมราคาสำหรับปี	(21,961)	(804)	(22,765)
ณ วันที่ 31 ธันวาคม 2565	118,611	1,787	120,398

(หน่วย: พันบาท)

	งบการเงินเฉพาะกิจการ		
	พื้นที่ในอาคาร	ยานพาหนะ	รวม
ณ วันที่ 1 มกราคม 2564	118,731	3,852	122,583
เพิ่มขึ้น	5,647	2,750	8,397
ลดลงจากการเปลี่ยนแปลงและยกเลิกสัญญาเช่า	(7,450)	-	(7,450)
ค่าเสื่อมราคาสำหรับปี	(27,020)	(1,275)	(28,295)
ณ วันที่ 31 ธันวาคม 2564	89,908	5,327	95,235
เพิ่มขึ้น	91,084	-	91,084
ลดลงจากการเปลี่ยนแปลงและยกเลิกสัญญาเช่า	(55,100)	(2,736)	(57,836)
ค่าเสื่อมราคาสำหรับปี	(19,778)	(804)	(20,582)
ณ วันที่ 31 ธันวาคม 2565	106,114	1,787	107,901

ข) หนี้สินตามสัญญาเช่า

(หน่วย: พันบาท)

	งบการเงินรวม		งบการเงินเฉพาะกิจการ	
	2565	2564	2565	2564
จำนวนเงินที่ต้องจ่ายตามสัญญาเช่า	135,032	110,270	120,834	99,807
หัก: ดอกเบี้ยรอการตัดจำหน่าย	(14,160)	(7,934)	(12,605)	(6,849)
รวม	120,872	102,336	108,229	92,958
หัก: ส่วนที่ถึงกำหนดชำระภายในหนึ่งปี	(19,957)	(27,817)	(17,711)	(25,943)
หนี้สินตามสัญญาเช่า - สุทธิจากส่วนที่ถึงกำหนดชำระภายในหนึ่งปี	100,915	74,519	90,518	67,015

การเปลี่ยนแปลงของบัญชีหนี้สินตามสัญญาเช่าสำหรับปีสิ้นสุดวันที่ 31 ธันวาคม 2565 และ 2564 มีรายละเอียดดังนี้

(หน่วย: พันบาท)

	งบการเงินรวม		งบการเงินเฉพาะกิจการ	
	2565	2564	2565	2564
ยอดคงเหลือต้นปี	102,336	137,479	92,958	123,915
เพิ่มขึ้น	94,992	11,250	89,787	1,925
ดอกเบี้ยที่รับรู้	4,298	4,989	3,812	4,332
จ่ายค่าเช่า	(24,454)	(33,872)	(22,190)	(29,764)
ลดลงจากการเปลี่ยนแปลงและยกเลิกสัญญาเช่า	(56,300)	(17,510)	(56,138)	(7,450)
ยอดคงเหลือปลายปี	120,872	102,336	108,229	92,958

การวิเคราะห์การครบกำหนดของจำนวนเงินที่ต้องจ่ายตามสัญญาเช่าเปิดเผยข้อมูลอยู่ในหมายเหตุ 33 ภายใต้อัฒข้อความเสียด้านสภาพคล่อง

ค) ค่าใช้จ่ายเกี่ยวกับสัญญาเช่าที่รับรู้ในส่วนของกำไรหรือขาดทุน

(หน่วย: พันบาท)

	งบการเงินรวม		งบการเงินเฉพาะกิจการ	
	2565	2564	2565	2564
ค่าเสื่อมราคาของสินทรัพย์สิทธิการเช่า	22,765	32,268	20,582	28,295
ดอกเบี้ยจ่ายของหนี้สินตามสัญญาเช่า	4,298	4,989	3,812	4,332
ค่าใช้จ่ายที่เกี่ยวกับสัญญาเช่าระยะสั้น	310	477	310	477

ง) อื่น ๆ

กลุ่มบริษัทมีกระแสเงินสดจ่ายทั้งหมดของสัญญาเช่าสำหรับปีสิ้นสุดวันที่ 31 ธันวาคม 2565 จำนวน 24 ล้านบาท (2564: 34 ล้านบาท) (เฉพาะบริษัทฯ: 22 ล้านบาท 2564: 30 ล้านบาท) ซึ่งรวมถึงกระแสเงินสดจ่ายของสัญญาเช่าระยะสั้นและสัญญาเช่าซึ่งสินทรัพย์อ้างอิงมีมูลค่าต่ำ

18.2 กลุ่มบริษัทในฐานะผู้ให้เช่า

กลุ่มบริษัทมีจำนวนเงินขั้นต่ำที่คาดว่าจะได้รับในอนาคตจากการให้เช่าภายใต้สัญญาเช่าดำเนินงานที่ยกเลิกไม่ได้ ณ วันที่ 31 ธันวาคม 2565 และ 2564 ดังนี้

(หน่วย: พันบาท)

	งบการเงินรวม		งบการเงินเฉพาะกิจการ	
	2565	2564	2565	2564
ภายใน 1 ปี	948	1,575	948	1,575
มากกว่า 1 ปี แต่ไม่เกิน 5 ปี	159	1,107	159	1,107
รวม	1,107	2,682	1,107	2,682

19. สำรองผลประโยชน์ระยะยาวของพนักงาน

จำนวนเงินสำรองผลประโยชน์ระยะยาวของพนักงานซึ่งเป็นเงินชดเชยพนักงานเมื่อออกจากงานและผลประโยชน์ระยะยาวอื่นแสดงได้ดังนี้

(หน่วย: พันบาท)

	งบการเงินรวม		
	โครงการ ผลประโยชน์ หลังออกจาก งานของ พนักงาน	โครงการ ผลประโยชน์ ระยะยาวอื่นของ พนักงาน	รวม
สำรองผลประโยชน์ระยะยาวของพนักงาน ณ วันที่ 1 มกราคม 2564	142,164	13,411	155,575
ส่วนที่รับรู้ในกำไรหรือขาดทุน:			
ต้นทุนบริการในปัจจุบัน	12,162	1,292	13,454
ต้นทุนดอกเบี้ย	2,296	164	2,460
ต้นทุนบริการในอดีต	(6,821)	(269)	(7,090)
ขาดทุน (กำไร) จากการประมาณการตามหลักคณิตศาสตร์ประกันภัย			
ส่วนที่เกิดจากการเปลี่ยนแปลงข้อสมมติทางการเงิน	-	(189)	(189)
ส่วนที่เกิดจากการปรับปรุงจากประสบการณ์	-	1,165	1,165
ส่วนที่รับรู้ในกำไรขาดทุนเบ็ดเสร็จอื่น:			
ขาดทุน (กำไร) จากการประมาณการตามหลักคณิตศาสตร์ประกันภัย			
ส่วนที่เกิดจากการเปลี่ยนแปลงข้อสมมติทางการเงิน	(9,853)	-	(9,853)
ส่วนที่เกิดจากการปรับปรุงจากประสบการณ์	11,050	-	11,050
ผลประโยชน์ที่จ่ายในระหว่างปี	(12,749)	(1,575)	(14,324)
สำรองผลประโยชน์ระยะยาวของพนักงาน ณ วันที่ 31 ธันวาคม 2564	138,249	13,999	152,248
ส่วนที่รับรู้ในกำไรหรือขาดทุน:			
ต้นทุนบริการในปัจจุบัน	12,085	1,126	13,211
ต้นทุนดอกเบี้ย	2,812	149	2,961
ต้นทุนบริการในอดีต	(4,952)	(126)	(5,078)
ขาดทุน (กำไร) จากการประมาณการตามหลักคณิตศาสตร์ประกันภัย			
ส่วนที่เกิดจากการเปลี่ยนแปลงข้อสมมติทางการเงิน	-	(421)	(421)
ส่วนที่เกิดจากการปรับปรุงจากประสบการณ์	-	730	730
ส่วนที่รับรู้ในกำไรขาดทุนเบ็ดเสร็จอื่น:			
ขาดทุน (กำไร) จากการประมาณการตามหลักคณิตศาสตร์ประกันภัย			
ส่วนที่เกิดจากการเปลี่ยนแปลงข้อสมมติทางการเงิน	(9,748)	-	(9,748)
ส่วนที่เกิดจากการปรับปรุงจากประสบการณ์	8,325	-	8,325
ผลประโยชน์ที่จ่ายในระหว่างปี	(584)	(2,185)	(2,769)
สำรองผลประโยชน์ระยะยาวของพนักงาน ณ วันที่ 31 ธันวาคม 2565	146,187	13,272	159,459

(หน่วย: พันบาท)

	งบการเงินเฉพาะกิจการ		
	โครงการ ผลประโยชน์ หลังออกจากงาน ของพนักงาน	โครงการ ผลประโยชน์ ระยะยาวอื่นของ พนักงาน	รวม
สำรองผลประโยชน์ระยะยาวของพนักงาน ณ วันที่ 1 มกราคม 2564	131,234	12,120	143,354
ส่วนที่รับรู้ในกำไรหรือขาดทุน:			
ต้นทุนบริการในปัจจุบัน	11,335	1,204	12,539
ต้นทุนดอกเบี้ย	2,111	150	2,261
ต้นทุนบริการในอดีต	(6,821)	(269)	(7,090)
ขาดทุน (กำไร) จากการประมาณการตามหลักคณิตศาสตร์ประกันภัย			
ส่วนที่เกิดจากการเปลี่ยนแปลงข้อสมมติทางการเงิน	-	(172)	(172)
ส่วนที่เกิดจากการปรับปรุงจากประสบการณ์	-	1,008	1,008
ส่วนที่รับรู้ในกำไรขาดทุนเบ็ดเสร็จอื่น:			
ขาดทุน (กำไร) จากการประมาณการตามหลักคณิตศาสตร์ประกันภัย			
ส่วนที่เกิดจากการเปลี่ยนแปลงข้อสมมติทางการเงิน	(9,102)	-	(9,102)
ส่วนที่เกิดจากการปรับปรุงจากประสบการณ์	8,700	-	8,700
ผลประโยชน์ที่จ่ายในระหว่างปี	(12,749)	(1,340)	(14,089)
สำรองผลประโยชน์ระยะยาวของพนักงาน ณ วันที่ 31 ธันวาคม 2564	124,708	12,701	137,409
ส่วนที่รับรู้ในกำไรหรือขาดทุน:			
ต้นทุนบริการในปัจจุบัน	11,127	1,018	12,145
ต้นทุนดอกเบี้ย	2,548	134	2,682
ต้นทุนบริการในอดีต	(2,291)	(91)	(2,382)
ขาดทุน (กำไร) จากการประมาณการตามหลักคณิตศาสตร์ประกันภัย			
ส่วนที่เกิดจากการเปลี่ยนแปลงข้อสมมติทางการเงิน	-	(368)	(368)
ส่วนที่เกิดจากการปรับปรุงจากประสบการณ์	-	177	177
ส่วนที่รับรู้ในกำไรขาดทุนเบ็ดเสร็จอื่น:			
ขาดทุน (กำไร) จากการประมาณการตามหลักคณิตศาสตร์ประกันภัย			
ส่วนที่เกิดจากการเปลี่ยนแปลงข้อสมมติด้านการเงิน	(8,724)	-	(8,724)
ส่วนที่เกิดจากการปรับปรุงจากประสบการณ์	4,488	-	4,488
ผลประโยชน์ที่จ่ายในระหว่างปี	(584)	(1,955)	(2,539)
สำรองผลประโยชน์ระยะยาวของพนักงาน ณ วันที่ 31 ธันวาคม 2565	131,272	11,616	142,888

กลุ่มบริษัทคาดว่าจะจ่ายชำระผลประโยชน์ระยะยาวของพนักงานภายใน 1 ปีข้างหน้าเป็นจำนวนประมาณ 5 ล้านบาท (เฉพาะบริษัทฯ: จำนวน 5 ล้านบาท) (2564: จำนวน 2 ล้านบาท เฉพาะบริษัทฯ: จำนวน 2 ล้านบาท) ณ วันที่ 31 ธันวาคม 2565 ระยะเวลาเฉลี่ยถ่วงน้ำหนักในการจ่ายชำระผลประโยชน์ระยะยาวของพนักงานของกลุ่มบริษัทประมาณ 14.4 ปี (2564: 14.5 ปี)

สมมติฐานที่สำคัญในการประมาณการตามหลักคณิตศาสตร์ประกันภัย สรุปได้ดังนี้

(หน่วย: ร้อยละต่อปี)

	งบการเงินรวม		งบการเงินเฉพาะกิจการ	
	2565	2564	2565	2564
อัตราคิดลด	1.44 - 5.42	0.51 - 3.56	1.44 - 5.42	0.51 - 3.56
อัตราการขึ้นเงินเดือน	3.00 - 10.00	3.00 - 10.00	3.00 - 10.00	3.00 - 10.00
อัตราการเปลี่ยนแปลงในจำนวนพนักงาน	0.00 - 30.00	0.00 - 30.00	0.00 - 30.00	0.00 - 30.00

ผลกระทบของการเปลี่ยนแปลงสมมติฐานที่สำคัญต่อมูลค่าปัจจุบันของภาระผูกพันผลประโยชน์ระยะยาว หลังออกจากงานและผลประโยชน์ระยะยาวอื่นของพนักงาน ณ วันที่ 31 ธันวาคม 2565 และ 2564 สรุปได้ดังนี้

(หน่วย: ล้านบาท)

ณ วันที่ 31 ธันวาคม 2565

	งบการเงินรวม		งบการเงินเฉพาะกิจการ	
	เพิ่มขึ้น 1%	ลดลง 1%	เพิ่มขึ้น 1%	ลดลง 1%
อัตราคิดลด	(14.06)	16.03	(12.61)	14.37
อัตราการขึ้นเงินเดือน	15.07	(13.46)	13.52	(12.08)
	เพิ่มขึ้น 20%	ลดลง 20%	เพิ่มขึ้น 20%	ลดลง 20%
อัตราการเปลี่ยนแปลงในจำนวนพนักงาน	(17.28)	21.51	(15.49)	19.21

(หน่วย: ล้านบาท)

ณ วันที่ 31 ธันวาคม 2564

	งบการเงินรวม		งบการเงินเฉพาะกิจการ	
	เพิ่มขึ้น 1%	ลดลง 1%	เพิ่มขึ้น 1%	ลดลง 1%
อัตราคิดลด	(14.37)	16.46	(13.16)	15.08
อัตราการขึ้นเงินเดือน	15.40	(13.66)	14.11	(12.51)
	เพิ่มขึ้น 20%	ลดลง 20%	เพิ่มขึ้น 20%	ลดลง 20%
อัตราการเปลี่ยนแปลงในจำนวนพนักงาน	(18.85)	23.78	(17.38)	21.89

## 20. ทุนเรือนหุ้น

เมื่อวันที่ 2 สิงหาคม 2565 ที่ประชุมวิสามัญผู้ถือหุ้นของบริษัทฯ มีมติอนุมัติให้บริษัทฯ แปรสภาพเป็นบริษัทมหาชน จำกัด และนำหุ้นของบริษัทฯ เข้าจดทะเบียนเป็นหลักทรัพย์จดทะเบียนในตลาดหลักทรัพย์แห่งประเทศไทย และมีมติอนุมัติให้เปลี่ยนแปลงมูลค่าหุ้นที่ตราไว้จากเดิมหุ้นละ 10 บาท เป็นหุ้นละ 1 บาท ซึ่งทำให้จำนวนหุ้นสามัญของบริษัทฯ มีการเปลี่ยนแปลงจากจำนวน 37.5 ล้านหุ้น เป็นจำนวน 375 ล้านหุ้น และอนุมัติให้เพิ่มทุนจดทะเบียนจาก 375 ล้านบาท เป็น 700 ล้านบาท บริษัทฯ ได้จดทะเบียนเพิ่มทุนดังกล่าวกับกระทรวงพาณิชย์เมื่อวันที่ 18 สิงหาคม 2565

เมื่อวันที่ 2 สิงหาคม 2565 ที่ประชุมวิสามัญผู้ถือหุ้นของบริษัทฯ มีมติอนุมัติให้บริษัทฯ จัดสรรและเสนอขายหุ้นสามัญเพิ่มทุนจำนวน 325 ล้านบาท ซึ่งเป็นหุ้นสามัญจำนวน 325 ล้านหุ้น มูลค่าที่ตราไว้หุ้นละ 1 บาท ให้แก่ 1) ผู้ถือหุ้นเดิมจำนวน 150 ล้านหุ้น และ 2) เสนอขายให้แก่ประชาชนทั่วไปเป็นครั้งแรกจำนวน 175 ล้านหุ้น โดยบริษัทฯ ได้รับชำระเงินค่าหุ้นดังกล่าวจำนวน 150 ล้านบาท จากผู้ถือหุ้นเดิมในเดือนสิงหาคม 2565 ทำให้บริษัทฯ มีทุนออกจำหน่ายและชำระเต็มมูลค่าแล้วจำนวน 525 ล้านบาท บริษัทฯ ได้ดำเนินการจดทะเบียนรับชำระค่าหุ้นกับกระทรวงพาณิชย์เมื่อวันที่ 24 สิงหาคม 2565

เมื่อวันที่ 5 กันยายน 2565 ที่ประชุมวิสามัญผู้ถือหุ้นของบริษัทฯ มีมติอนุมัติให้ลดทุนจดทะเบียนจากเดิมจำนวน 700 ล้านบาท (หุ้นสามัญจำนวน 700 ล้านหุ้น มูลค่าที่ตราไว้หุ้นละ 1 บาท) เป็นจำนวน 525 ล้านบาท (หุ้นสามัญจำนวน 525 ล้านหุ้น มูลค่าที่ตราไว้หุ้นละ 1 บาท) โดยการตัดหุ้นสามัญเพิ่มทุนที่ยังไม่ได้ออกจำหน่าย บริษัทฯ ได้จดทะเบียนลดทุนกับกระทรวงพาณิชย์เมื่อวันที่ 6 กันยายน 2565

เมื่อวันที่ 5 กันยายน 2565 ที่ประชุมวิสามัญผู้ถือหุ้นของบริษัทฯ มีมติอนุมัติให้เพิ่มทุนจดทะเบียนจาก 525 ล้านบาท เป็น 707.5 ล้านบาท โดยการออกหุ้นสามัญจำนวน 182.5 ล้านหุ้น มูลค่าที่ตราไว้หุ้นละ 1 บาท บริษัทฯ ได้จดทะเบียนเพิ่มทุนกับกระทรวงพาณิชย์เมื่อวันที่ 7 กันยายน 2565

## 21. สรรองตามกฎหมาย

ภายใต้บทบัญญัติมาตรา 116 แห่งพระราชบัญญัติบริษัทมหาชนจำกัด พ.ศ. 2535 บริษัทฯ ต้องจัดสรรกำไรสุทธิประจำปีส่วนหนึ่งไว้เป็นทุนสำรองไม่น้อยกว่าร้อยละ 5 ของกำไรสุทธิประจำปีหักด้วยยอดขาดทุนสะสม (ถ้ามี) จนกว่าทุนสำรองนี้จะมีจำนวนไม่น้อยกว่าร้อยละ 10 ของทุนจดทะเบียน สรรองตามกฎหมายดังกล่าวไม่สามารถนำไปจ่ายเงินปันผลได้

## 22. รายได้จากสัญญาที่ทำกับลูกค้า

### 22.1 การจำแนกรายได้

	(หน่วย: พันบาท)			
	งบการเงินรวม		งบการเงินเฉพาะกิจการ	
	2565	2564	2565	2564
<b>ประเภทของสินค้าหรือบริการ</b>				
รายได้จากการขายอุปกรณ์พร้อมติดตั้ง	1,605,278	1,820,331	1,382,329	1,507,862
รายได้จากการพัฒนาและวางระบบ	759,392	861,936	541,578	459,112
รายได้จากการบำรุงรักษา	2,116,060	2,004,243	1,867,739	1,575,860
รายได้จากการบริการอื่น ๆ	250,615	252,558	250,800	252,079
<b>รวมรายได้จากสัญญาที่ทำกับลูกค้า</b>	<b>4,731,345</b>	<b>4,939,068</b>	<b>4,042,446</b>	<b>3,794,913</b>
<b>จังหวะเวลาในการรับรู้รายได้</b>				
รับรู้รายได้ ณ เวลาใดเวลาหนึ่ง	458,588	884,125	300,933	523,338
รับรู้รายได้ตลอดช่วงเวลาหนึ่ง	4,272,757	4,054,943	3,741,513	3,271,575
<b>รวมรายได้จากสัญญาที่ทำกับลูกค้า</b>	<b>4,731,345</b>	<b>4,939,068</b>	<b>4,042,446</b>	<b>3,794,913</b>

## 22.2 รายได้ที่คาดว่าจะรับรู้สำหรับภาระที่ยังปฏิบัติไม่เสร็จสิ้น

ณ วันที่ 31 ธันวาคม 2565 กลุ่มบริษัทคาดว่าจะมีรายได้ที่รับรู้ในอนาคตสำหรับภาระที่ยังปฏิบัติไม่เสร็จสิ้น (หรือยังไม่เสร็จสิ้นบางส่วน) ของสัญญาที่ทำกับลูกค้าจำนวน 4,051 ล้านบาท (2564: 3,666 ล้านบาท) ซึ่งกลุ่มบริษัทคาดว่าจะปฏิบัติตามภาระที่ต้องปฏิบัติของสัญญาดังกล่าวเสร็จสิ้นภายใน 1 - 7 ปี (2564: 1 - 8 ปี)

## 22.3 ยอดคงเหลือตามสัญญา

(หน่วย: พันบาท)

	งบการเงินรวม		งบการเงินเฉพาะกิจการ	
	2565	2564	2565	2564
รายได้ที่ยังไม่เรียกชำระ	720,518	702,529	689,495	685,034
หัก: ค่าเผื่อผลขาดทุนด้านเครดิตที่คาดว่าจะเกิดขึ้น	(1,060)	(2,268)	(1,060)	(2,268)
รายได้ที่ยังไม่เรียกชำระ - สุทธิ	719,458	700,261	688,435	682,766
ลูกหนี้การค้า - สุทธิ (หมายเหตุ 8)	984,356	689,622	864,551	586,802

## 23. ค่าใช้จ่ายอื่น

(หน่วย: พันบาท)

	งบการเงินรวม		งบการเงินเฉพาะกิจการ	
	2565	2564	2565	2564
ขาดทุนจากตราสารอนุพันธ์	8,874	-	3,130	4
ขาดทุนจากอัตราแลกเปลี่ยน	-	-	-	1,617
รวม	8,874	-	3,130	1,621

## 24. ต้นทุนทางการเงิน

(หน่วย: พันบาท)

	งบการเงินรวม		งบการเงินเฉพาะกิจการ	
	2565	2564	2565	2564
ค่าใช้จ่ายดอกเบี้ยของเงินกู้ยืม	3,288	-	3,212	-
ค่าใช้จ่ายดอกเบี้ยของหนี้สินตามสัญญาเช่า	4,298	4,989	3,812	4,332
ค่าใช้จ่ายดอกเบี้ยของประมาณการหนี้สินค่ารีดออน	262	234	238	230
รวม	7,848	5,223	7,262	4,562



## 25. ค่าใช้จ่ายตามลักษณะ

รายการค่าใช้จ่ายแบ่งตามลักษณะประกอบด้วยรายการค่าใช้จ่ายที่สำคัญดังต่อไปนี้

(หน่วย: พันบาท)

	งบการเงินรวม		งบการเงินเฉพาะกิจการ	
	2565	2564	2565	2564
เงินเดือนและค่าแรงและผลประโยชน์อื่นของพนักงาน	1,211,793	1,136,270	1,095,383	1,043,837
ซื้อสินค้า	1,063,784	1,111,724	892,052	828,289
ต้นทุนในการบำรุงรักษาระบบ	1,259,572	1,327,242	1,137,777	1,009,112
ต้นทุนในการพัฒนาระบบและติดตั้ง	472,258	583,860	282,774	226,331
ค่าใช้จ่ายในการส่งเสริมการขายและการตลาด	141,155	114,509	123,244	99,806
ค่าเสื่อมราคาและค่าตัดจำหน่าย	66,037	70,680	55,407	60,061
ค่าเช่าและค่าบริการจ่ายตามสัญญาเช่าดำเนินงาน	5,392	6,296	5,559	7,837
ค่าบริการจัดการง่าย	1,870	8,253	1,870	7,071
การเปลี่ยนแปลงในสินค้าสำเร็จรูปและสินค้าระหว่างติดตั้ง	(8,660)	(4,260)	(10,650)	(5,897)
ค่าเพื่อผลขาดทุนด้านเครดิตที่คาดว่าจะเกิดขึ้น (โอนกลับ)	(2,639)	1,258	(2,641)	1,259

## 26. ภาษีเงินได้

ค่าใช้จ่ายภาษีเงินได้สำหรับปีสิ้นสุดวันที่ 31 ธันวาคม 2565 และ 2564 สรุปได้ดังนี้

(หน่วย: พันบาท)

	งบการเงินรวม		งบการเงินเฉพาะกิจการ	
	2565	2564	2565	2564
<b>ภาษีเงินได้ปัจจุบัน:</b>				
ภาษีเงินได้นิติบุคคลสำหรับปี	70,198	59,617	50,847	35,788
<b>ภาษีเงินได้รอการตัดบัญชี:</b>				
ภาษีเงินได้รอการตัดบัญชีจากการเกิดผลแตกต่างชั่วคราวและการกลับรายการผลแตกต่างชั่วคราว	(4,619)	1,569	(1,498)	1,261
<b>ค่าใช้จ่ายภาษีเงินได้ที่แสดงอยู่ในกำไรขาดทุน</b>	<b>65,579</b>	<b>61,186</b>	<b>49,349</b>	<b>37,049</b>

จำนวนภาษีเงินได้ที่เกี่ยวข้องกับส่วนประกอบแต่ละส่วนของกำไรขาดทุนเบ็ดเสร็จอื่นสำหรับปีสิ้นสุดวันที่ 31 ธันวาคม 2565 และ 2564 สรุปได้ดังนี้

(หน่วย: พันบาท)

	งบการเงินรวม		งบการเงินเฉพาะกิจการ	
	2565	2564	2565	2564
ภาษีเงินได้รอการตัดบัญชีที่เกี่ยวข้องกับผลประโยชน์พนักงาน	285	(239)	847	80

รายการกระทบยอดระหว่างกำไรทางบัญชีกับค่าใช้จ่ายภาษีเงินได้มีดังนี้

	(หน่วย: พันบาท)			
	งบการเงินรวม		งบการเงินเฉพาะกิจการ	
	2565	2564	2565	2564
กำไรทางบัญชีก่อนภาษีเงินได้นิติบุคคล	333,742	306,028	473,935	687,208
อัตราภาษีเงินได้นิติบุคคล	ร้อยละ 20	ร้อยละ 20	ร้อยละ 20	ร้อยละ 20
กำไรทางบัญชีก่อนภาษีเงินได้นิติบุคคลคูณอัตราภาษี	66,748	61,206	94,787	137,442
ผลแตกต่างชั่วคราวที่ใช้หักภาษีและขาดทุนทางภาษีที่ยัง ไม่ได้รับรู้ในงวดก่อนซึ่งนำมาใช้ลดค่าใช้จ่ายภาษีเงินได้ ปัจจุบัน	(2,351)	-	-	-
ขาดทุนทางภาษีสำหรับปีที่ไม่ได้บันทึกเป็นสินทรัพย์ ภาษีเงินได้รอการตัดบัญชี	-	352	-	-
ผลกระทบทางภาษีสำหรับ:				
ค่าใช้จ่ายต้องห้าม	1,366	336	927	294
ค่าใช้จ่ายที่มีสิทธิหักได้เพิ่มขึ้น	(757)	(780)	(677)	(762)
รายได้ที่ไม่ต้องเสียภาษี	-	-	(45,688)	(99,925)
อื่น ๆ	573	72	-	-
รวม	1,182	(372)	(45,438)	(100,393)
ค่าใช้จ่ายภาษีเงินได้ที่แสดงอยู่ในกำไรขาดทุน	65,579	61,186	49,439	37,049

ส่วนประกอบของสินทรัพย์ภาษีเงินได้รอการตัดบัญชีและหนี้สินภาษีเงินได้รอการตัดบัญชี ประกอบด้วย รายการดังต่อไปนี้

(หน่วย: พันบาท)

	งบแสดงฐานะการเงิน			
	งบการเงินรวม		งบการเงินเฉพาะกิจการ	
	2565	2564	2565	2564
<b>สินทรัพย์ภาษีเงินได้รอการตัดบัญชี</b>				
ค่าเพื่อผลขาดทุนด้านเครดิตที่คาดว่าจะเกิดขึ้น	34,582	35,110	34,582	35,110
ค่าเพื่อการลดลงของมูลค่าสินค้าคงเหลือ	197	197	197	197
ค่าเพื่อการด้อยค่าของเงินลงทุนในบริษัทย่อย	-	-	-	2,000
ประมาณการหนี้สินขาดทุนโครงการ	1,224	785	452	116
ประมาณการหนี้สินอื่น	702	-	702	-
ขาดทุนจากสัญญาซื้อขายเงินตราต่างประเทศล่วงหน้า	1,033	9	627	1
สำรองผลประโยชน์ระยะยาวของพนักงาน	31,891	30,449	28,578	27,482
สัญญาเช่า	1,579	1,074	1,412	993
<b>รวม</b>	<b>71,208</b>	<b>67,624</b>	<b>66,550</b>	<b>65,899</b>
<b>หนี้สินภาษีเงินได้รอการตัดบัญชี</b>				
กำไรจากสัญญาซื้อขายเงินตราต่างประเทศล่วงหน้า	-	(750)	-	-
<b>รวม</b>	<b>-</b>	<b>(750)</b>	<b>-</b>	<b>-</b>

## 27. กำไรต่อหุ้น

กำไรต่อหุ้นขั้นพื้นฐานคำนวณโดยหารกำไรสำหรับปีที่เป็นของผู้ถือหุ้นของบริษัทฯ (ไม่รวมกำไรขาดทุน เบ็ดเสร็จอื่น) ด้วยจำนวนถัวเฉลี่ยถ่วงน้ำหนักของหุ้นสามัญที่ออกอยู่ในระหว่างปี และได้ปรับจำนวนหุ้นสามัญสำหรับปีสิ้นสุดวันที่ 31 ธันวาคม 2565 และ 2564 ตามสัดส่วนที่เปลี่ยนไปของจำนวนหุ้นสามัญที่เกิดจากการเปลี่ยนแปลงมูลค่าหุ้นที่ตราไว้จากมูลค่าหุ้นละ 10 บาท เป็นมูลค่าหุ้นละ 1 บาท ตามมติที่ประชุมวิสามัญผู้ถือหุ้นของบริษัทฯเมื่อวันที่ 2 สิงหาคม 2565 (ตามที่กล่าวไว้ในหมายเหตุประกอบงบการเงินรวมข้อ 20) โดยถือเสมือนว่าการแตกหุ้นได้เกิดขึ้นตั้งแต่วันที่เริ่มต้นของงวดแรกที่เสนอรายงาน

กำไรต่อหุ้นขั้นพื้นฐานแสดงการคำนวณได้ดังนี้

	งบการเงินรวม					
	กำไรสำหรับปี		จำนวนหุ้นสามัญ ถัวเฉลี่ยถ่วงน้ำหนัก		กำไรต่อหุ้น	
	2565	2564	2565	2564	2565	2564
	(พันบาท)	(พันบาท)	(พันหุ้น)	(พันหุ้น)	(บาท)	(บาท)
<b>กำไรต่อหุ้นขั้นพื้นฐาน</b>						
กำไรส่วนที่เป็นของผู้ถือหุ้นของบริษัทใหญ่	266,653	245,356	429,062	243,610	0.62	1.01
	งบการเงินเฉพาะกิจการ					
	กำไรสำหรับปี		จำนวนหุ้นสามัญ ถัวเฉลี่ยถ่วงน้ำหนัก		กำไรต่อหุ้น	
	2565	2564	2565	2564	2565	2564
	(พันบาท)	(พันบาท)	(พันหุ้น)	(พันหุ้น)	(บาท)	(บาท)
<b>กำไรต่อหุ้นขั้นพื้นฐาน</b>						
กำไรส่วนที่เป็นของผู้ถือหุ้นของบริษัทใหญ่	424,586	650,159	429,062	243,610	0.99	2.67

## 28. ข้อมูลทางการเงินจำแนกตามส่วนงาน

ข้อมูลส่วนงานดำเนินงานที่นำเสนอนี้สอดคล้องกับรายงานภายในของบริษัทฯที่มีอำนาจตัดสินใจสูงสุดด้านการดำเนินงาน ได้รับและสอบทานอย่างสม่ำเสมอเพื่อใช้ในการตัดสินใจในการจัดสรรทรัพยากรให้กับส่วนงานและประเมินผลการดำเนินงานของส่วนงาน

เพื่อวัตถุประสงค์ในการบริหารงาน กลุ่มบริษัทจัดโครงสร้างองค์กรเป็นหน่วยธุรกิจตามประเภทของผลิตภัณฑ์และบริการ กลุ่มบริษัทมีส่วนงานที่รายงานทั้งสิ้น 3 ส่วนงาน ดังนี้

- ส่วนงานพัฒนาและวางระบบ เป็นส่วนงานให้บริการจัดหาและติดตั้งฮาร์ดแวร์และซอฟต์แวร์ ครอบคลุมถึงการวางแผนและออกแบบระบบเทคโนโลยีสารสนเทศ
- ส่วนงานบำรุงรักษา เป็นส่วนงานให้บริการดูแลบำรุงรักษาระบบเทคโนโลยีสารสนเทศ
- ส่วนงานบริการเทคโนโลยีสารสนเทศอื่น เป็นส่วนงานที่ให้บริการเทคโนโลยีสารสนเทศด้านอื่น นอกเหนือจากส่วนงานพัฒนาและวางระบบและส่วนงานบำรุงรักษา

ผู้มีอำนาจตัดสินใจสูงสุดสอบทานผลการดำเนินงานของแต่ละหน่วยธุรกิจแยกจากกันเพื่อวัตถุประสงค์ในการตัดสินใจเกี่ยวกับการจัดสรรทรัพยากรและการประเมินผลการปฏิบัติงาน บริษัทฯประเมินผลการปฏิบัติงานของส่วนงานโดยพิจารณาจากกำไรหรือขาดทุนจากการดำเนินงานและสินทรัพย์รวมซึ่งวัดมูลค่าโดยใช้เกณฑ์เดียวกับที่ใช้ในการวัดกำไรหรือขาดทุนจากการดำเนินงานและสินทรัพย์รวมในงบการเงิน

การบันทึกบัญชีสำหรับรายการระหว่างส่วนงานที่รายงานเป็นไปในลักษณะเดียวกับการบันทึกบัญชีสำหรับรายการธุรกิจกับบุคคลภายนอก

ข้อมูลรายได้และกำไรของส่วนงานของกลุ่มบริษัทสำหรับปีสิ้นสุดวันที่ 31 ธันวาคม 2565 และ 2564 มีดังต่อไปนี้

(หน่วย: พันบาท)

สำหรับปีสิ้นสุดวันที่ 31 ธันวาคม

	งานบริการเทคโนโลยี				รวมส่วนงานที่รายงาน	รายการปรับปรุงและตัดรายการระหว่างกัน	งบการเงินรวม
	งานพัฒนาและวางระบบ	งานบำรุงรักษา	สารสนเทศอื่น	สารสนเทศอื่น			
รายได้จากลูกค้าภายนอก	2565 2,364,670	2564 2,682,267	2565 2,116,060	2564 2,004,243	2565 4,731,345	2564 2564	2565 4,731,345
รายได้ระหว่างส่วนงาน	164,210	126,886	252,578	242,819	422,560	(369,705)	-
รายได้ทั้งสิ้น	2,528,880	2,809,153	2,368,638	2,247,062	5,153,905	(422,560)	4,731,345
กำไรของส่วนงาน	364,116	443,972	571,054	426,112	1,003,246	-	1,003,246
รายได้และค่าใช้จ่ายที่ไม่ได้เป็นส่วน: รายได้อื่น							50,037
ค่าใช้จ่ายในการขายและจัดจำหน่าย							(326,747)
ค่าใช้จ่ายในการบริหาร							(327,214)
ค่าเสื่อมราคาและค่าตัดจำหน่าย							(49,062)
ค่าใช้จ่ายอื่น							(8,874)
รายได้ทางการเงิน							204
ต้นทุนทางการเงิน							(7,848)
ค่าใช้จ่ายภาษีเงินได้							(65,579)
ส่วนที่เป็นของผู้มีส่วนได้เสียที่ไม่มีอำนาจควบคุม							(1,511)
ของบริษัทย่อย							514
กำไรส่วนที่เป็นของผู้ถือหุ้นบริษัท							266,652
							245,355

ข้อมูลเกี่ยวกับเขตภูมิศาสตร์

กลุ่มบริษัทดำเนินธุรกิจในเขตภูมิศาสตร์เดียว คือ ประเทศไทย ดังนั้น รายได้และสินทรัพย์ที่แสดงอยู่ในงบการเงิน จึงถือเป็นการรายงานตามเขตภูมิศาสตร์แล้ว

ข้อมูลเกี่ยวกับลูกค้ารายใหญ่

ในปี 2565 และ 2564 กลุ่มบริษัทไม่มีรายได้จากลูกค้ารายใดที่มีมูลค่าเท่ากับหรือมากกว่าร้อยละ 10 ของรายได้ของกิจการ

## 29. กองทุนสำรองเลี้ยงชีพ

กลุ่มบริษัทและพนักงานของกลุ่มบริษัทได้ร่วมกันจัดตั้งกองทุนสำรองเลี้ยงชีพขึ้นตามพระราชบัญญัติกองทุนสำรองเลี้ยงชีพ พ.ศ. 2530 ซึ่งประกอบด้วยเงินที่พนักงานจ่ายสะสมและเงินที่กลุ่มบริษัทจ่ายสมทบเข้ากองทุนเป็นรายเดือน ในอัตราร้อยละ 5 ของเงินเดือน กองทุนสำรองเลี้ยงชีพนี้บริหารโดย บริษัทหลักทรัพย์จัดการกองทุนรวม บัวหลวง จำกัด และจะจ่ายให้แก่พนักงานเมื่อพนักงานนั้นออกจากงานตามระเบียบว่าด้วยกองทุนของกลุ่มบริษัท ในระหว่างปี 2565 กลุ่มบริษัทได้รับรู้เงินสมทบดังกล่าวเป็นค่าใช้จ่ายจำนวน 33 ล้านบาท (งบการเงินเฉพาะกิจการ: จำนวน 30 ล้านบาท) (2564: จำนวน 33 ล้านบาท งบการเงินเฉพาะกิจการ: จำนวน 30 ล้านบาท)

## 30. เงินปันผล

<u>เงินปันผล</u>	<u>อนุมัติโดย</u>	<u>เงินปันผลจ่าย</u> (ล้านบาท)	<u>เงินปันผลจ่ายต่อหุ้น</u> (บาท)
เงินปันผลระหว่างกาล สำหรับปี 2564	ที่ประชุมคณะกรรมการบริษัท เมื่อวันที่ 11 มิถุนายน 2564	503	24.00
	ที่ประชุมคณะกรรมการบริษัท เมื่อวันที่ 22 กันยายน 2564	209	10.00
รวมเงินปันผลสำหรับปี 2564		712	34.00
เงินปันผลระหว่างกาล สำหรับปี 2565	ที่ประชุมคณะกรรมการบริษัท เมื่อวันที่ 15 สิงหาคม 2565	188	0.50
	ที่ประชุมคณะกรรมการบริษัท เมื่อวันที่ 21 ธันวาคม 2565	798	1.52
รวมเงินปันผลสำหรับปี 2565		986	2.02

### 31. ภาระผูกพันและหนี้สินที่อาจเกิดขึ้น

#### 31.1 ภาระผูกพันเกี่ยวกับสัญญาเช่าดำเนินงานและสัญญาบริการ

กลุ่มบริษัทได้เข้าทำสัญญาให้บริการบำรุงรักษาและสัญญาบริการ อายุของสัญญามีระยะเวลาตั้งแต่ 1 - 5 ปี ณ วันที่ 31 ธันวาคม 2565 และ 2564 กลุ่มบริษัทมีจำนวนเงินขั้นต่ำที่ต้องจ่ายในอนาคตทั้งสิ้นภายใต้สัญญาเช่าดำเนินงาน สัญญาให้บริการบำรุงรักษาและสัญญาบริการที่บอกเลิกไม่ได้ ดังนี้

	(หน่วย: ล้านบาท)			
	งบการเงินรวม		งบการเงินเฉพาะกิจการ	
	<u>2565</u>	<u>2564</u>	<u>2565</u>	<u>2564</u>
จ่ายชำระ				
ภายใน 1 ปี	364	140	387	120
มากกว่า 1 ปี แต่ไม่เกิน 5 ปี	193	169	193	82

#### 31.2 การค้ำประกัน

ณ วันที่ 31 ธันวาคม 2565 กลุ่มบริษัทมีหนังสือค้ำประกันซึ่งออกโดยธนาคารในนามกลุ่มบริษัทเหลืออยู่เป็นจำนวน 333 ล้านบาท (2564: จำนวน 327 ล้านบาท) (เฉพาะบริษัทฯ: จำนวน 303 ล้านบาท 2564: จำนวน 297 ล้านบาท) ซึ่งเกี่ยวข้องกับภาระผูกพันทางปฏิบัติบางประการตามปกติธุรกิจของกลุ่มบริษัท

#### 32. ลำดับชั้นของมูลค่ายุติธรรม

ณ วันที่ 31 ธันวาคม 2565 และ 2564 กลุ่มบริษัทมีสินทรัพย์และหนี้สินที่วัดมูลค่าด้วยมูลค่ายุติธรรมหรือเปิดเผยมูลค่ายุติธรรมโดยแยกแสดงตามลำดับชั้นของมูลค่ายุติธรรม ดังนี้

	(หน่วย: ล้านบาท)			
	งบการเงินรวม		งบการเงินเฉพาะกิจการ	
	<u>2565</u>	<u>2564</u>	<u>2565</u>	<u>2564</u>
สินทรัพย์ที่วัดมูลค่าด้วยมูลค่ายุติธรรม				
ตราสารอนุพันธ์				
สัญญาซื้อขายเงินตราต่างประเทศล่วงหน้า (ระดับ 2)	-	4	-	-
หนี้สินที่วัดมูลค่าด้วยมูลค่ายุติธรรม				
ตราสารอนุพันธ์				
สัญญาซื้อขายเงินตราต่างประเทศล่วงหน้า (ระดับ 2)	5	-	3	-

### 33. เครื่องมือทางการเงิน

#### 33.1 ตราสารอนุพันธ์

(หน่วย: พันบาท)

	งบการเงินรวม		งบการเงินเฉพาะกิจการ	
	2565	2564	2565	2564
<b>สินทรัพย์ตราสารอนุพันธ์</b>				
สินทรัพย์ตราสารอนุพันธ์ที่ไม่ได้กำหนดให้เป็น				
เครื่องมือที่ใช้ป้องกันความเสี่ยง				
สัญญาซื้อขายเงินตราต่างประเทศล่วงหน้า	-	3,751	-	-
<b>รวมสินทรัพย์ตราสารอนุพันธ์</b>	-	3,751	-	-
<b>หนี้สินตราสารอนุพันธ์</b>				
หนี้สินตราสารอนุพันธ์ที่ไม่ได้กำหนดให้เป็น				
เครื่องมือที่ใช้ป้องกันความเสี่ยง				
สัญญาซื้อขายเงินตราต่างประเทศล่วงหน้า	5,167	44	3,135	5
<b>รวมหนี้สินตราสารอนุพันธ์</b>	5,167	44	3,135	5

#### ตราสารอนุพันธ์ที่ไม่ได้กำหนดให้เป็นเครื่องมือที่ใช้ป้องกันความเสี่ยง

กลุ่มบริษัทใช้สัญญาซื้อขายเงินตราต่างประเทศล่วงหน้าเพื่อบริหารความเสี่ยงในการทำธุรกรรมบางส่วน โดยเข้าทำสัญญาดังกล่าวในช่วงเวลาที่สอดคล้องกับความเสี่ยงจากอัตราแลกเปลี่ยนเงินตราต่างประเทศของรายการอ้างอิงซึ่งมีอายุสัญญาโดยทั่วไปตั้งแต่ 1 เดือนถึง 25 เดือน

#### 33.2 วัตถุประสงค์และนโยบายการบริหารความเสี่ยงทางการเงิน

เครื่องมือทางการเงินที่สำคัญของกลุ่มบริษัท ประกอบด้วย เงินสดและรายการเทียบเท่าเงินสด ลูกหนี้การค้า เงินลงทุน และเงินกู้ยืมระยะสั้น กลุ่มบริษัทมีความเสี่ยงทางการเงินที่เกี่ยวข้องกับเครื่องมือทางการเงินดังกล่าว และมีนโยบายการบริหารความเสี่ยง ดังนี้

##### ความเสี่ยงด้านเครดิต

กลุ่มบริษัทมีความเสี่ยงด้านเครดิตที่เกี่ยวข้องกับลูกหนี้การค้า สินทรัพย์ที่เกิดจากสัญญา เงินฝากธนาคาร และสถาบันการเงิน และเครื่องมือทางการเงินอื่น ๆ โดยจำนวนเงินสูงสุดที่กลุ่มบริษัทอาจต้องสูญเสียจากการให้สินเชื่อคือมูลค่าตามบัญชีที่แสดงอยู่ในงบแสดงฐานะการเงิน ยกเว้นตราสารอนุพันธ์ซึ่งได้เปิดเผยจำนวนเงินสูงสุดที่กลุ่มบริษัทอาจต้องสูญเสียไว้ในหัวข้อความเสี่ยงด้านสภาพคล่อง



## **ลูกหนี้การค้าและสินทรัพย์ที่เกิดจากสัญญา**

กลุ่มบริษัทบริหารความเสี่ยง โดยใช้นโยบายและขั้นตอนในการควบคุมการให้สินเชื่ออย่างเหมาะสม จึงไม่คาดว่าจะเกิดผลขาดทุนทางการเงินที่มีสาระสำคัญ นอกจากนี้ กลุ่มบริษัทมีการติดตามยอดคงค้างของลูกหนี้การค้าและสินทรัพย์ที่เกิดจากสัญญาอย่างสม่ำเสมอ นอกจากนี้ การให้สินเชื่อของกลุ่มบริษัทเป็นการให้สินเชื่อแบบไม่กระจุกตัวสูง เนื่องจากกลุ่มบริษัทมีฐานลูกค้าจำนวนมากและอยู่หลากหลายกลุ่มอุตสาหกรรม

กลุ่มบริษัทพิจารณาการด้อยค่าทุกวันสิ้นรอบระยะเวลารายงาน อัตราการตั้งสำรองของผลขาดทุนด้านเครดิตที่คาดว่าจะเกิดขึ้นคำนวณโดยพิจารณาจากอายุหนี้คงค้างนับจากวันที่ถึงกำหนดชำระสำหรับกลุ่มลูกค้าที่มีรูปแบบของความเสี่ยงด้านเครดิตที่คล้ายคลึงกัน โดยจัดกลุ่มลูกค้าตามประเภทของลูกค้าและอันดับความน่าเชื่อถือของลูกค้า การคำนวณผลขาดทุนจากการด้อยค่าด้านเครดิตที่คาดว่าจะเกิดขึ้นจนถึงผลของความน่าจะเป็นถ่วงน้ำหนัก มูลค่าของเงินตามเวลาและข้อมูลที่มีความสมเหตุสมผลและสามารถสนับสนุนได้ที่มืออยู่ ณ วันที่รายงานเกี่ยวกับเหตุการณ์ในอดีต สภาพการณ์ปัจจุบันและการคาดการณ์สถานะเศรษฐกิจในอนาคต โดยทั่วไป กลุ่มบริษัทจะตัดจำหน่ายลูกหนี้การค้าออกจากบัญชีหากลูกหนี้หนี้ค้างชำระเกินกว่าหนึ่งปีและกลุ่มบริษัทไม่ได้มีการดำเนินการตามกฎหมายกับลูกหนี้รายดังกล่าว

## **เครื่องมือทางการเงินและเงินฝากธนาคาร**

กลุ่มบริษัทบริหารความเสี่ยงด้านเครดิตที่เกี่ยวข้องกับยอดคงเหลือกับธนาคารและสถาบันการเงิน โดยจะลงทุนกับคู่สัญญาที่ได้รับการอนุมัติแล้วเท่านั้นและอยู่ในวงเงินสินเชื่อที่กำหนดให้กับคู่สัญญาแต่ละราย โดยวงเงินสินเชื่อจะถูกสอบทานและอาจมีการปรับปรุงในระหว่างปีขึ้นอยู่กับความเห็นชอบของรองประธานกรรมการบริหารกลุ่มงานการเงินและบัญชีของกลุ่มบริษัท การกำหนดวงเงินดังกล่าวเป็นการช่วยลดความเสี่ยงของการกระจุกตัวและบรรเทาผลขาดทุนทางการเงินที่อาจเกิดขึ้นจากผิคนัดชำระของคู่สัญญา กลุ่มบริษัทมีความเสี่ยงด้านเครดิตของตราสารหนี้และตราสารอนุพันธ์ไม่สูงมากนักเนื่องจากคู่สัญญาเป็นธนาคารที่มีอันดับความน่าเชื่อถือด้านเครดิตที่อยู่ในระดับสูงซึ่งประเมิน โดยสถาบันจัดอันดับความน่าเชื่อถือด้านเครดิตระหว่างประเทศ

## **ความเสี่ยงด้านตลาด**

กลุ่มบริษัทมีความเสี่ยงด้านตลาด 2 ประเภท ได้แก่ ความเสี่ยงจากอัตราแลกเปลี่ยน และความเสี่ยงจากอัตราดอกเบี้ย

### ความเสี่ยงจากอัตราแลกเปลี่ยน

กลุ่มบริษัทมีความเสี่ยงจากอัตราแลกเปลี่ยนที่สำคัญอันเกี่ยวเนื่องจากการซื้อสินค้าเป็นเงินตราต่างประเทศ กลุ่มบริษัทบริหารความเสี่ยงส่วนใหญ่โดยการเข้าทำสัญญาซื้อขายเงินตราต่างประเทศล่วงหน้า ซึ่งสัญญาโดยส่วนใหญ่มีอายุไม่เกินหนึ่งปี

ณ วันที่ 31 ธันวาคม 2565 และ 2564 กลุ่มบริษัทมียอดคงเหลือของหนี้สินทางการเงินที่เป็นสกุลเงินตราต่างประเทศ ดังนี้

สกุลเงิน	งบการเงินรวม			
	หนี้สินทางการเงิน		อัตราแลกเปลี่ยนเฉลี่ย	
	2565	2564	2565	2564
	(ล้านบาท)	(ล้านบาท)	(บาทต่อหน่วยเงินตราต่างประเทศ)	
เหรียญสหรัฐอเมริกา	1	1	34.7335	33.5929

### การวิเคราะห์ผลกระทบของการเปลี่ยนแปลงอัตราแลกเปลี่ยน

ตารางต่อไปนี้จะแสดงให้เห็นถึงผลกระทบต่อกำไรก่อนภาษีของกลุ่มบริษัทจากการเปลี่ยนแปลงที่อาจเกิดขึ้นอย่างสมเหตุสมผลของอัตราแลกเปลี่ยนสกุลเงินเหรียญสหรัฐ โดยกำหนดให้ตัวแปรอื่นทั้งหมดคงที่ ทั้งนี้ผลกระทบต่อกำไรก่อนภาษีนี้อาจเกิดจากการเปลี่ยนแปลงของมูลค่ายุติธรรมของสินทรัพย์และหนี้สินที่เป็นตัวเงิน รวมถึงตราสารอนุพันธ์ที่เป็นเงินตราต่างประเทศที่ไม่ได้กำหนดให้เป็นเครื่องมือที่ใช้ป้องกันความเสี่ยง ณ วันที่ 31 ธันวาคม 2565 และ 2564 ทั้งนี้ กลุ่มบริษัทไม่มีความเสี่ยงอย่างเป็นสาระสำคัญจากการเปลี่ยนแปลงของสกุลเงินตราต่างประเทศสกุลเงินอื่น

สกุลเงิน	2565		2564	
	เพิ่มขึ้น / ลดลง	ผลกระทบต่อกำไรก่อนภาษี	เพิ่มขึ้น / ลดลง	ผลกระทบต่อกำไรก่อนภาษี
	(ร้อยละ)	(พันบาท)	(ร้อยละ)	(พันบาท)
เหรียญสหรัฐ	+ 10	3,182	+ 10	8,892
	- 10	(3,182)	- 10	(8,892)

### ความเสี่ยงจากอัตราดอกเบี้ย

กลุ่มบริษัทมีความเสี่ยงจากอัตราดอกเบี้ยที่สำคัญอันเกี่ยวเนื่องกับเงินฝากธนาคาร สินทรัพย์ทางการเงินอื่น และเงินกู้ยืมระยะสั้น สินทรัพย์และหนี้สินทางการเงินส่วนใหญ่ไม่มีอัตราดอกเบี้ย หรือมีอัตราดอกเบี้ยที่ปรับขึ้นลงตามอัตราตลาด หรือมีอัตราดอกเบี้ยคงที่ซึ่งใกล้เคียงกับอัตราตลาดในปัจจุบัน ความเสี่ยงจากอัตราดอกเบี้ยของกลุ่มบริษัทจึงอยู่ในระดับต่ำ

ณ วันที่ 31 ธันวาคม 2565 และ 2564 สินทรัพย์และหนี้สินทางการเงินที่สำคัญสามารถจัดตามประเภทอัตราดอกเบี้ย และสำหรับสินทรัพย์และหนี้สินทางการเงินที่มีอัตราดอกเบี้ยคงที่สามารถแยกตามวันที่ครบกำหนด หรือ วันที่มีการกำหนดอัตราดอกเบี้ยใหม่ (หากวันที่มีการกำหนดอัตราดอกเบี้ยใหม่ถึงก่อน) ได้ดังนี้

(หน่วย: ล้านบาท)

	งบการเงินรวม						อัตราดอกเบี้ยที่แท้จริง (ร้อยละต่อปี)
	2565						
	อัตราดอกเบี้ยคงที่			อัตราดอกเบี้ย		รวม	
	ภายใน 1 ปี	มากกว่า 1 ถึง 5 ปี	มากกว่า 5 ปี	ปรับขึ้นลงตามราคาตลาด	ไม่มีอัตราดอกเบี้ย		
<b>สินทรัพย์ทางการเงิน</b>							
เงินสดและรายการเทียบเท่าเงินสด	-	-	-	12	608	620	0.01 ถึง 0.25
ลูกหนี้การค้าและลูกหนี้อื่น	-	-	-	-	988	988	-
	-	-	-	12	1,596	1,608	
<b>หนี้สินทางการเงิน</b>							
เงินกู้ยืมระยะสั้นจากสถาบันการเงิน	678	-	-	-	-	678	2.42 ถึง 3.17
เจ้าหนี้การค้าและเจ้าหนี้อื่น	-	-	-	-	459	459	-
หนี้สินทางการเงินอื่น	-	-	-	-	5	5	-
หนี้สินตามสัญญาเช่า	20	89	12	-	-	121	4.00 ถึง 6.18
	698	89	12	-	464	1,263	

(หน่วย: ล้านบาท)

	งบการเงินรวม						อัตราดอกเบี้ยที่แท้จริง (ร้อยละต่อปี)
	2564						
	อัตราดอกเบี้ยคงที่			อัตราดอกเบี้ย		รวม	
	ภายใน 1 ปี	มากกว่า 1 ถึง 5 ปี	มากกว่า 5 ปี	ปรับขึ้นลงตามราคาตลาด	ไม่มีอัตราดอกเบี้ย		
<b>สินทรัพย์ทางการเงิน</b>							
เงินสดและรายการเทียบเท่าเงินสด	-	-	-	247	884	1,131	0.01 ถึง 0.25
ลูกหนี้การค้าและลูกหนี้อื่น	-	-	-	-	691	691	-
สินทรัพย์ทางการเงินอื่น	-	-	-	-	4	4	-
	-	-	-	247	1,579	1,826	
<b>หนี้สินทางการเงิน</b>							
เจ้าหนี้การค้าและเจ้าหนี้อื่น	-	-	-	-	442	442	-
หนี้สินตามสัญญาเช่า	28	75	-	-	-	103	3.63 ถึง 7.36
	28	75	-	-	442	545	

(หน่วย: ล้านบาท)

## งบการเงินเฉพาะกิจการ

	2565						อัตรา ดอกเบี้ย ที่แท้จริง (ร้อยละต่อปี)
	อัตราดอกเบี้ยคงที่			อัตราดอกเบี้ย		รวม	
	ภายใน 1 ปี	มากกว่า 1 ถึง 5 ปี	มากกว่า 5 ปี	ปรับขึ้นลง ตามราคาตลาด	ไม่มี อัตราดอกเบี้ย		
สินทรัพย์ทางการเงิน							
เงินสดและรายการเทียบเท่าเงินสด	-	-	-	6	428	434	0.01 ถึง 0.25
ลูกหนี้การค้าและลูกหนี้อื่น	-	-	-	-	870	870	-
	-	-	-	6	1,298	1,304	
หนี้สินทางการเงิน							
เงินกู้ยืมระยะสั้นจากสถาบันการเงิน	601	-	-	-	-	601	2.42 ถึง 3.17
เจ้าหนี้การค้าและเจ้าหนี้อื่น	-	-	-	-	417	417	-
หนี้สินทางการเงินอื่น	-	-	-	-	3	3	-
หนี้สินตามสัญญาเช่า	18	79	11	-	-	108	4.00 ถึง 6.18
	619	79	11	-	420	1,129	

(หน่วย: ล้านบาท)

## งบการเงินเฉพาะกิจการ

	2564						อัตรา ดอกเบี้ย ที่แท้จริง (ร้อยละต่อปี)
	อัตราดอกเบี้ยคงที่			อัตราดอกเบี้ย		รวม	
	ภายใน 1 ปี	มากกว่า 1 ถึง 5 ปี	มากกว่า 5 ปี	ปรับขึ้นลง ตามราคาตลาด	ไม่มี อัตราดอกเบี้ย		
สินทรัพย์ทางการเงิน							
เงินสดและรายการเทียบเท่าเงินสด	-	-	-	144	716	860	0.01 ถึง 0.25
ลูกหนี้การค้าและลูกหนี้อื่น	-	-	-	-	589	589	-
	-	-	-	144	1,305	1,449	
หนี้สินทางการเงิน							
เจ้าหนี้การค้าและเจ้าหนี้อื่น	-	-	-	-	421	421	-
หนี้สินตามสัญญาเช่า	26	67	-	-	-	93	3.63 ถึง 7.36
	26	67	-	-	421	514	

## ความเสี่ยงด้านสภาพคล่อง

กลุ่มบริษัทมีการติดตามความเสี่ยงจากการขาดสภาพคล่องโดยการพิจารณาจากกระแสเงินสดรับและจ่ายของกลุ่มบริษัท ในบางกรณีอาจจะมีการใช้เงินเบิกเกินบัญชี และเงินกู้ยืมธนาคารเพื่อบริหารสภาพคล่องของกลุ่มบริษัท

รายละเอียดการครบกำหนดชำระของหนี้สินทางการเงินที่ไม่ใช่ตราสารอนุพันธ์และเครื่องมือทางการเงินที่เป็นตราสารอนุพันธ์ของกลุ่มบริษัท ณ วันที่ 31 ธันวาคม 2565 และ 2564 ซึ่งพิจารณาจากกระแสเงินสดตามสัญญาที่ยังไม่คิดลดเป็นมูลค่าปัจจุบัน สามารถแสดงได้ดังนี้

(หน่วย: พันบาท)

	งบการเงินรวม			
	ณ วันที่ 31 ธันวาคม 2565			
	ไม่เกิน 1 ปี	1 - 5 ปี	มากกว่า 5 ปี	รวม
<b>รายการที่ไม่ใช่ตราสารอนุพันธ์</b>				
เงินกู้ยืมระยะสั้นจากสถาบันการเงิน	678,000	-	-	678,000
เจ้าหนี้การค้าและเจ้าหนี้อื่น	459,007	-	-	459,007
หนี้สินตามสัญญาเช่า	24,523	98,325	12,184	135,032
<b>รวมรายการที่ไม่ใช่ตราสารอนุพันธ์</b>	<b>1,161,530</b>	<b>98,325</b>	<b>12,184</b>	<b>1,272,039</b>
<b>ตราสารอนุพันธ์</b>				
หนี้สินตราสารอนุพันธ์: จ่ายชำระสุทธิ	4,528	639	-	5,167
<b>รวมตราสารอนุพันธ์</b>	<b>4,528</b>	<b>639</b>	<b>-</b>	<b>5,167</b>

(หน่วย: พันบาท)

	งบการเงินรวม			
	ณ วันที่ 31 ธันวาคม 2564			
	ไม่เกิน 1 ปี	1 - 5 ปี	มากกว่า 5 ปี	รวม
<b>รายการที่ไม่ใช่ตราสารอนุพันธ์</b>				
เจ้าหนี้การค้าและเจ้าหนี้อื่น	441,908	-	-	441,908
หนี้สินตามสัญญาเช่า	31,523	78,580	167	110,270
<b>รวมรายการที่ไม่ใช่ตราสารอนุพันธ์</b>	<b>473,431</b>	<b>78,580</b>	<b>167</b>	<b>552,178</b>
<b>ตราสารอนุพันธ์</b>				
หนี้สินตราสารอนุพันธ์: จ่ายชำระสุทธิ	44	-	-	44
<b>รวมตราสารอนุพันธ์</b>	<b>44</b>	<b>-</b>	<b>-</b>	<b>44</b>

(หน่วย: พันบาท)

	งบการเงินเฉพาะกิจการ			
	ณ วันที่ 31 ธันวาคม 2565			
	ไม่เกิน 1 ปี	1 - 5 ปี	มากกว่า 5 ปี	รวม
<b>รายการที่ไม่ใช่ตราสารอนุพันธ์</b>				
เงินกู้ยืมระยะสั้นจากสถาบันการเงิน	600,500	-	-	600,500
เจ้าหนี้การค้าและเจ้าหนี้อื่น	416,934	-	-	416,934
หนี้สินตามสัญญาเช่า	21,744	87,674	11,415	120,833
<b>รวมรายการที่ไม่ใช่ตราสารอนุพันธ์</b>	<b>1,039,178</b>	<b>87,674</b>	<b>11,415</b>	<b>1,138,267</b>
<b>ตราสารอนุพันธ์</b>				
หนี้สินตราสารอนุพันธ์: จ่ายชำระสุทธิ	2,496	639	-	3,135
<b>รวมตราสารอนุพันธ์</b>	<b>2,496</b>	<b>639</b>	<b>-</b>	<b>3,135</b>

(หน่วย: พันบาท)

	งบการเงินเฉพาะกิจการ			
	ณ วันที่ 31 ธันวาคม 2564			
	ไม่เกิน 1 ปี	1 - 5 ปี	มากกว่า 5 ปี	รวม
<b>รายการที่ไม่ใช่ตราสารอนุพันธ์</b>				
เจ้าหนี้การค้าและเจ้าหนี้อื่น	421,178	-	-	421,178
หนี้สินตามสัญญาเช่า	29,260	70,547	-	99,807
<b>รวมรายการที่ไม่ใช่ตราสารอนุพันธ์</b>	<b>450,438</b>	<b>70,547</b>	<b>-</b>	<b>520,985</b>
<b>ตราสารอนุพันธ์</b>				
หนี้สินตราสารอนุพันธ์: จ่ายชำระสุทธิ	5	-	-	5
<b>รวมตราสารอนุพันธ์</b>	<b>5</b>	<b>-</b>	<b>-</b>	<b>5</b>

### 33.3 มูลค่ายุติธรรมของเครื่องมือทางการเงิน

เนื่องจากเครื่องมือทางการเงินส่วนใหญ่ของกลุ่มบริษัทจัดอยู่ในประเภทระยะสั้นหรือมีอัตราดอกเบี้ยใกล้เคียงกับอัตราดอกเบี้ยในตลาด กลุ่มบริษัทจึงประมาณมูลค่ายุติธรรมของเครื่องมือทางการเงินใกล้เคียงกับมูลค่าตามบัญชีที่แสดงในงบแสดงฐานะการเงิน

### 34. การบริหารจัดการทุน

วัตถุประสงค์ในการบริหารจัดการทุนที่สำคัญของกลุ่มบริษัท คือ การจัดให้มีซึ่งโครงสร้างทุนที่เหมาะสมเพื่อสนับสนุนการดำเนินธุรกิจของกลุ่มบริษัทและเสริมสร้างมูลค่าการถือหุ้นให้กับผู้ถือหุ้น โดย ณ วันที่ 31 ธันวาคม 2565 กลุ่มบริษัทมีอัตราส่วนหนี้สินต่อทุนเท่ากับ 2.54:1 (2564: 1.35:1) และเฉพาะบริษัทฯ มีอัตราส่วนหนี้สินต่อทุนเท่ากับ 2.29:1 (2564: 1.26:1)

**35. เหตุการณ์ภายหลังรอบระยะเวลารายงาน**

เมื่อวันที่ 20 กุมภาพันธ์ 2566 ที่ประชุมวิสามัญผู้ถือหุ้นของบริษัทฯ มีมติอนุมัติให้ออกใบสำคัญแสดงสิทธิที่จะซื้อหุ้นสามัญเพิ่มทุนของบริษัทฯ (“GABLE ESOP-W1”) จำนวน 7.5 ล้านหน่วย โดยจัดสรรให้แก่กรรมการ ผู้บริหาร และพนักงานของกลุ่มบริษัท อัตราการใช้สิทธิคือใบสำคัญแสดงสิทธิ 1 หน่วยมีสิทธิซื้อหุ้นสามัญได้ 1 หุ้น

กรรมการ ผู้บริหาร และพนักงานของกลุ่มบริษัทสามารถใช้สิทธิซื้อหุ้นสามัญตามจำนวนที่บริษัทฯ กำหนดโดยใช้สิทธิได้ปีละ 4 ครั้ง และกำหนดวันใช้สิทธิครั้งแรกนับจากวันที่ออกใบสำคัญแสดงสิทธิจนถึงครบกำหนดระยะเวลา 3 ปีนับแต่วันที่ออกใบสำคัญแสดงสิทธิ

เมื่อวันที่ 28 กุมภาพันธ์ 2566 ที่ประชุมคณะกรรมการของบริษัทฯ มีมติเห็นชอบให้เสนอที่ประชุมสามัญผู้ถือหุ้นเพื่ออนุมัติจ่ายเงินปันผลสำหรับปี 2565 จำนวน 1,285 ล้านบาท ซึ่งบริษัทฯ ได้จ่ายเงินปันผลระหว่างกาลไปแล้วในอัตราหุ้นละ 0.50 บาท คิดเป็นจำนวน 188 ล้านบาท เมื่อวันที่ 18 สิงหาคม 2565 และในอัตราหุ้นละ 1.52 บาท คิดเป็นจำนวน 798 ล้านบาท เมื่อวันที่ 28 ธันวาคม 2565 ตามที่ได้กล่าวไว้ในหมายเหตุประกอบงบการเงินข้อ 30 ดังนั้นคงเหลือเงินปันผลที่จะจ่ายอีกในอัตราหุ้นละ 0.57 บาท คิดเป็นจำนวน 299 ล้านบาท ทั้งนี้การอนุมัติให้จ่ายเงินปันผลดังกล่าวจะได้นำเสนอต่อที่ประชุมสามัญผู้ถือหุ้นประจำปี 2566 ของบริษัทฯ เพื่อพิจารณาอนุมัติต่อไป

**36. การจัดประเภทรายการในงบการเงิน**

กลุ่มบริษัท ได้จัดประเภทรายการบัญชีบางรายการในงบการเงินสำหรับปีสิ้นสุดวันที่ 31 ธันวาคม 2564 ใหม่ เพื่อให้สอดคล้องกับการจัดประเภทรายการบัญชีในปัจจุบัน ดังต่อไปนี้

(หน่วย: พันบาท)

	งบการเงินรวม		งบการเงินเฉพาะกิจการ	
	ตามที่ยังจัดประเภทใหม่	ตามที่เคยรายงานไว้	ตามที่ยังจัดประเภทใหม่	ตามที่เคยรายงานไว้
ต้นทุนขายและให้บริการ	3,999,394	3,986,191	3,022,095	3,006,787
ค่าใช้จ่ายในการขายและจำหน่าย	288,710	114,509	244,464	99,806
ค่าใช้จ่ายในการบริหาร	393,772	581,176	371,009	530,975

การจัดประเภทรายการบัญชีดังกล่าวไม่มีผลกระทบต่อกำไรหรือส่วนของผู้ถือหุ้นตามที่ได้รายงานไว้

**37. การอนุมัติงบการเงิน**

งบการเงินนี้ได้รับอนุมัติให้ออกโดยคณะกรรมการบริษัทฯ เมื่อวันที่ 28 กุมภาพันธ์ 2566

A nighttime cityscape with several tall skyscrapers. The scene is overlaid with a digital network of glowing blue lines and dots, suggesting a data or technology theme. The sky is dark blue, and the city lights are visible through the buildings.

**g able**

**G-ABLE PUBLIC COMPANY LIMITED**

127/30 Panjathani Tower, 25<sup>th</sup> Floor, Nonsi Road,  
Chong Nonsi, Yannawa, Bangkok 10120 Thailand  
Company Registration No. 0107565000549

T +662 781 9000

F +662 681 0425